

Citta

Revista de difusión de actividad estudiantil en investigación

Año 2 - N° 2 Diciembre 2020

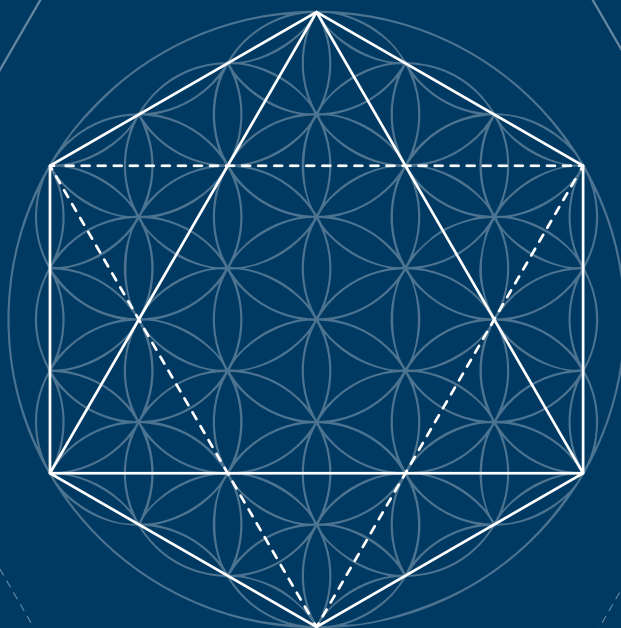

UPAL



Universidad Privada
Abierta Latinoamericana

Citta

Revista de difusión de actividad estudiantil en investigación

Año 2 - N° 2 Diciembre 2020

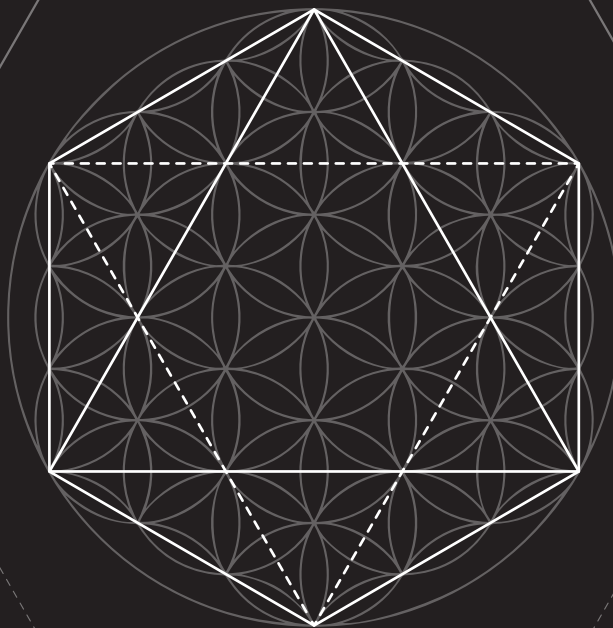

UPAL



Universidad Privada
Abierta Latinoamericana



UPAL

Universidad Privada
Abierta Latinoamericana

Autoridades Universidad Privada Abierta Latinoamericana

Daniel G. Maldonado Arandia

Presidente Ejecutivo UPAL

Eveline M. Ballesteros Hinojosa

Vicepresidenta Ejecutiva UPAL

Boris Morales Oña

Rector

Ginamaría García Garces

Vicerrectora Académica Nacional

Grisel Quispe

Vicerrectora Subsede Oruro

Rodrigo Lisarazú Borda

Director Nacional de
Investigación

Eduardo Hinojosa Orlandini

Director de Investigación
Subsede Oruro

Brenda G. Martínez Oliva

Coordinadora de
Investigación en Salud

CITTA es una Revista Académica para la difusión de las actividades de Investigación de los estudiantes de la Universidad Privada Abierta Latinoamericana (UPAL) editada por la Dirección Nacional de Investigación de la UPAL, Dirección de Investigación de la Subsede Oruro y Coordinación de Investigación en Salud y compuesta por los aportes de Estudiantes Investigadores de la UPAL. Su periodicidad es anual. El presente número corresponde al N° 2do del año 2, impreso en Diciembre de 2020.

Directores de Carrera

Sede Cochabamba

José Miguel Luna Rodríguez – Carreras de
Administración Estratégica de Empresas –
Ingeniería Comercial – Ingeniería Financiera –
Marketing – Derecho

María Renné Calzadilla Rivera – Carrera de
Bioquímica y Farmacia

José Miguel Luizaga Velasco – Carrera de
Comunicación Social

Patricia Ericka Angulo Mercado – Carrera de
Psicología

Aracely Zapata Rojas – Carrera de Medicina

Silvia Andrea Vedia Michel – Carrera de
Odontología

Subsede Oruro

Ana María Lafuente Encinas – Carreras de
Administración Estratégica de Empresas –
Ingeniería Comercial – Ingeniería Financiera

Patricia Heredia Beltrán – Carrera de Bioquímica
y Farmacia

Matilde Gregoria Arancibia Leño – Carrera de
Derecho

Esther Cruz Pérez – Carrera de Enfermería

Sylvia Marcela Patiño Bustamante – Carrera de
Fisioterapia y Kinesiología

Jose Manuel Meléndrez Gamarra – Carrera de
Medicina

María Isabel Cuellar Salazar – Carrera de
Odontología

Scarlett Franchesca Bellott Alandia – Carrera de
Psicología

Las opiniones, contenidos, uso de fuentes, imágenes, cuadros y gráficos son de responsabilidad exclusiva de los autores. Queda prohibida la reproducción total o parcial, en cualquier forma o medio; el uso de este material debe respetar las convenciones universales de citación.

Diagramación e Impresión: Artes Gráficas Fox

Tapa: Dirección Nacional de Marketing UPAL

Compilación y Edición: Brenda Martínez Oliva, Rodrigo Lisarazú Borda y Eduardo Hinojosa Orlandini

Universidad Privada Abierta Latinoamericana (UPAL) Sede Cochabamba

Campus Túpac Amaru

Calle Pasos del Inca N° E-360 Tel (591) 4-4486100 Int. 224

e-mail: citta@upal.edu

Cochabamba – Bolivia

CONTENIDO

	Pag
PRESENTACIÓN	11
5TO CONCURSO NACIONAL DE ENSAYO CIENTÍFICO “CIENCIA UPAL 2020” PARA ESTUDIANTES	13
La educación digital un desafío de habilidades y competencias en la investigación	15
Una mirada a la situación de la alfabetización digital para la investigación y la difusión de la ciencia en miembros de la Sociedad Científica UPAL	16
Meditación: una estrategia virtual para el desarrollo autónomo del pensamiento crítico como habilidad esencial en investigadores	17
Factores fundamentales en la formación de un estudiante investigador: “inteligencia emocional y motivacional”	18
Las revistas científicas electrónicas con costo de suscripción son un factor limitante para estudiantes investigadores	19
Experiencia de estudiantes sobre el desarrollo de trabajos de investigación en tiempo de pandemia	20
Los alcances de una comprensión primigenia en la educación	20
Estrategias didácticas en educación virtual para docentes de la Universidad Privada Abierta Latinoamericana	21
PROYECTOS DE INVESTIGACIÓN PRESENTADOS EN LA 2DA FERIA CIENTÍFICA DOCENTE-ESTUDIANTIL	23
CATEGORÍA SOCIEDAD CIENTÍFICA	25
Elaboración de productos fitoterápicos de menta y su efecto terapéutico	25
CATEGORÍA SEDE COCHABAMBA	27
CARRERA: INGENIERÍA COMERCIAL	27

Investigación de mercado cualitativa para determinar cómo influyen los gustos y preferencias en la introducción de una nueva marca de barbería, en la ciudad de Cochabamba para la gestión 2020 - 1er lugar	27
CARRERA: ODONTOLOGÍA	28
Desmineralización y erosión dentaria estudio in vitro - 2do lugar	28
CARRERA: DERECHO	30
Impacto en la salud y el medio ambiente ocasionado por la privación del ingreso al botadero de K'ara K'ara en el municipio de Cercado - Cochabamba gestión II-2020 - 3er lugar	30
PARTICIPANTES EN LA 2DA FERIA CIENTÍFICA COCHABAMBA	31
CATEGORÍA SUBSEDE URURO	32
CARRERA: PSICOLOGÍA	32
Relación de los estilos parentales con la presencia de acoso escolar en estudiantes de primer año de la unidad educativa "Dios es amor" durante el tercer y cuarto bimestre de la gestión 2020 - 1er lugar	32
CARRERA: INGENIERÍA FINANCIERA	33
Aplicación móvil de asistencia veterinaria - 2do lugar	33
CARRERA: INGENIERÍA COMERCIAL	34
Investigación de mercado cualitativa sobre los factores del spot publicitario que influyen en los gustos y preferencias de los clientes, de la marca Samsung en Bolivia, gestión 2020 - 3er lugar	34
PARTICIPANTES EN LA 2DA FERIA CIENTÍFICA URURO	36
PROYECTOS DE INVESTIGACIÓN DESARROLLADOS EN ASIGNATURAS	36
SEDE COCHABAMBA	41
CARRERA: BIOQUÍMICA Y FARMACIA	41
CARRERAS EMPRESARIALES: ADMINISTRACIÓN ESTRATÉGICA DE EMPRESAS, INGENIERÍA COMERCIAL, INGENIERÍA FINANCIERA Y MARKETING	44

CARRERA: MEDICINA	48
CARRERA: ODONTOLOGÍA	65
CARRERA: PSICOLOGÍA	69
SUBSEDE ORURO	71
CARRERAS: BIOQUÍMICA Y FARMACIA	71
CARRERAS EMPRESARIALES: ADMINISTRACIÓN ESTRATÉGICA DE EMPRESAS, INGENIERÍA COMERCIAL, INGENIERÍA FINANCIERA	71
CARRERA: DERECHO	76
CARRERA: ENFERMERÍA	86
CARRERA: ODONTOLOGÍA	92
CARRERA: PSICOLOGÍA	93
LABORES DE LA SOCIEDAD CIENTÍFICA – SEDE COCHABAMBA Y SUBSEDE ORURO	113
PROYECTOS DE INVESTIGACIÓN DESARROLLADOS EN LA SOCIEDAD CIENTÍFICA	115
Trastorno dismórfico corporal y sus implicaciones para la vida del paciente	115
Determinación del efecto ansiolítico del extracto de Satureja boliviana y Artemisia absinthium en ratas mediante análisis etológico	116
Diabetes Mellitus y sus Complicaciones	117
Trombofilias en el embarazo	118
Tétanos: la presentación clínica del Clostridium tetani	119
Actividad física como una forma de controlar la hipertensión arterial	120
Síndrome congénito por el virus Zika	121
Reinfección por SARS-CoV2	122
Las capacidades del aceite de coco en bacterias E. Coli y S. Aureus	123
Prevalencia de Dengue en Bolivia y sus causas	124

El uso de antibióticos y la resistencia bacteriana	125
Proyecto de ley municipal de ayuda al sector del comercio informal tras los efectos negativos de la pandemia en su economía	126
El reflejo psicológico en la población durante la pandemia	127
Accidente cerebrovascular asociado a migraña	128
Tétanos: la respuesta del sistema inmunológico contra el <i>Clostridium tetani</i>	129
TALLERES DESARROLLADOS EN LA SOCIEDAD CIENTÍFICA	130



PRESENTACIÓN

Citta es una Revista anual de difusión de las actividades de investigación y producción intelectual de becarios de investigación, miembros de Sociedad Científica de la UPAL y estudiantes de la Universidad Privada Abierta Latinoamericana.

El concepto de Citta, puede ser entendido de diversas maneras, todas ellas con una relación directa con las actividades realizadas por nuestros estudiantes en la Universidad.

Primero, Citta era un discípulo de Buda, muy conocido y respetado por todos sus seguidores, que incluso llegó a ser considerado, por el mismo Buda, como uno de los más instruidos, lúcidos, y un modelo digno de admirar e imitar. Es así que todos reconocían su gran capacidad para entender las enseñanzas que eran impartidas por las personas a quienes seguía; además tenía mucha facilidad para interpretar estas enseñanzas y así poder compartirlas y explicarlas a quienes tenían alguna dificultad para entenderlas.

Sin embargo, la amplitud del concepto Citta, nos lleva a realizar el análisis de su significado, desde otra comprensión. Algunas corrientes budistas lo entienden de tres maneras, o con tres significados: Mente, Corazón y Conciencia.

Si bien son tres conceptos diferentes, no llegan a estar muy separados entre sí, pues desde esta postura, la unión de estos tres elementos llegaría a constituir lo que es en realidad el conocimiento; esto quiere decir que no es posible llegar a conocer la realidad, si no logramos ser conscientes de nuestros pensamientos y emociones que son generados por esta misma realidad.

Entonces, ¿Por qué tomamos el concepto de Citta, para nombrar a esta revista, donde se publica los resultados y producciones de nuestros estudiantes? Porque consideramos que cada uno de nuestros estudiantes es ejemplar y un digno modelo a reproducir; cada uno de ustedes es capaz de ampliar y desarrollar su persona, para llegar a comprender desde una perspectiva holística y en equilibrio consigo mismos, cada una de las ciencias, que son impartidas en nuestras aulas, además de poder realizar una crítica profunda sobre nuestra realidad; crecer y desarrollarse sin límite.

Pero también porque consideramos que el conocimiento solo, no es suficiente para poder formarnos como profesionales, y principalmente como personas. Sino que debemos alcanzar la unión del conocimiento, con el desarrollo de nuestras emociones y nuestra espiritualidad, para así llegar a ser más conscientes de nosotros mismos, y poder comprender la realidad pura. Esta conciencia de uno mismo, será la que nos permita entrar en equilibrio con la naturaleza y con nuestra existencia.

Este segundo número, se encuentra dividido en 4 apartados, el primero de ellos presenta resúmenes de los trabajos ganadores del 5to Concurso Nacional de Ensayo Científico "Ciencia UPAL 2020" destinado a estudiantes, desarrollado bajo la temática: "Dificultades y posibilidades en el uso de recursos virtuales y plataformas educativas digitales, para la formación en investigación y el trabajo de estudiantes investigadores".

La segunda parte muestra los resúmenes de los trabajos ganadores y un listado de participantes en la 2da Feria Científica Docente-Estudiantil efectuada de manera virtual en el marco de la temática “Desarrollo de Proyectos de Investigación en Pregrado”, esta sección se encuentra ordenada de la siguiente manera: Categoría Sociedad Científica, Categoría Sede Cochabamba y Categoría Subsede Oruro.

La tercera parte ofrece información acerca de los trabajos de investigación desarrollados en todas Carreras de la Sede Cochabamba y Subsede Oruro en el marco de las asignaturas vinculadas a investigación.

La cuarta sección corresponde a la presentación de las actividades de investigación ejecutadas por los estudiantes miembros de la Sociedad Científica y por los becarios de investigación durante la gestión 2020. Este apartado contiene los resúmenes de las investigaciones de los becarios y un resumen de los talleres y cursos ofrecidos por la Dirección Nacional de Investigación con la colaboración de los miembros de la Sociedad Científica.

Todas las investigaciones desarrolladas en la UPAL se encuentran enmarcadas en las Líneas Institucionales de Investigación:

1. Ética y deontología en la formación y en el ejercicio profesional competente.
2. Paradigmas pedagógicos y académicos (acordes a los avances de la profesión y a los lineamientos educativos de las reformas educativas) para el logro de competencias profesionales.
3. Necesidades, problemas sociales emergentes y mejora de la calidad de vida (familia, comunidad, medio ambiente, etc.).
4. Crecimiento equitativo, desarrollo inclusivo, emprendimiento y productividad en el marco del desarrollo humano integral y el respeto por el medio ambiente.
5. Contextualización y homologación con los avances nacionales e internacionales en investigación y, en el desarrollo de la ciencia, de la tecnología y de la innovación.
6. Desarrollo de modelos propios y locales (situados en el contexto) de hacer ciencia y profesión, considerando patrones científicos universalmente vigentes y/o revalorizando saberes y modos ancestrales de comprender la realidad.

**5TO CONCURSO NACIONAL
DE ENSAYO CIENTÍFICO
"CIENCIA UPAL 2020"
PARA ESTUDIANTES**

**TEMA: "DIFICULTADES Y
POSIBILIDADES EN EL USO
DE RECURSOS VIRTUALES Y
PLATAFORMAS EDUCATIVAS
DIGITALES, PARA LA FORMACIÓN
EN INVESTIGACIÓN Y EL
TRABAJO DE ESTUDIANTES
INVESTIGADORES"**

La educación digital un desafío de habilidades y competencias en la investigación

Puesto obtenido: 1er lugar
Sede: Cochabamba

Autor: Katerin Tatiana Cruz Choque

Tutor: Andrea Jordana Schnorr Vargas

En el presente ensayo se trata de mostrar como la tecnología ha ganado un espacio muy significativo hoy en día, al ser una herramienta muy importante ya que facilita la adquisición, asimilación y construcción del conocimiento.

La educación en el campo investigativo enmarca el uso de herramientas tecnológicas y recursos necesarios para poder investigar, las cuales cumplen un aprendizaje más individualizado, creando así un modelo pedagógico centrado en el conductismo. De la misma manera se menciona los niveles cognitivos y tipos de inteligencia como características que favorecen al investigador como tal.

Las TIC se caracterizan por tener como objetivo fundamental la formación integral del estudiante a partir del desarrollo de su independencia y su autorregulación, con una concepción del proceso de enseñanza - aprendizaje, en condiciones de semipresencialidad.

El conocimiento y accesibilidad de estos recursos eliminan barreras, permitiendo que estas se conviertan en herramientas de gestión del conocimiento. Ya que por medio de las tecnologías de información y comunicación se van creando nuevos paradigmas en el proceso de enseñanza aprendizaje, en donde la sociedad hace uso intensivo de todos los medios tecnológicos y aplicaciones informáticas reduciendo el tiempo de las actividades que hace décadas era complicado en su proceso y desarrollo.

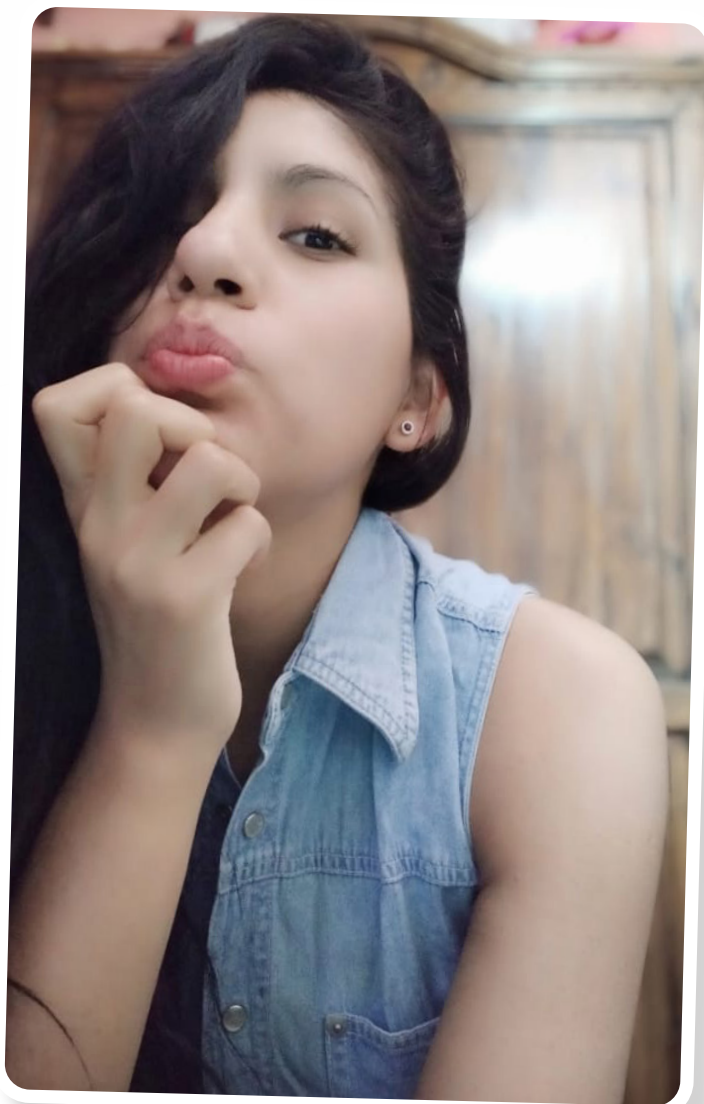

Una mirada a la situación de la alfabetización digital para la investigación y la difusión de la ciencia en miembros de la Sociedad Científica UPAL

Puesto obtenido: 2do lugar
Sede: Oruro

Autores: Paola Teresa Calani Noya y José Antonio Gutiérrez Chínche

El presente ensayo analiza las dificultades que pueden tener los estudiantes miembros de la Sociedad Científica UPAL al momento de hacer uso de los recursos digitales para la investigación y difusión de la ciencia. Para ello se vio necesario realizar un diagnóstico con miembros de la Sociedad Científica UPAL (estudiantes, docentes, egresados), con el propósito de identificar



fortalezas y debilidades respecto al uso de herramientas digitales para la investigación, todo ello en el marco de la Alfabetización Digital, se encuestaron a 105 miembros de la Sociedad Científica UPAL.

La encuesta se dividió en dos partes; la primera en conocer las herramientas digitales para la investigación en las etapas principales de una. La segunda conocer la autopercepción de los miembros sobre su nivel de conocimiento de las principales herramientas digitales para la investigación científica. En el desarrollo del ensayo se explica características de la alfabetización digital y su implementación tomando en cuenta otros trabajos.

Meditación: una estrategia virtual para el desarrollo autónomo del pensamiento crítico como habilidad esencial en investigadores

Puesto obtenido: 3er lugar
Sede: Oruro

Autor: Diana Denisse Irahola Via

Tutor: Antonio Ariel González –Aramayo Gutiérrez

Con este ensayo se propone la introducción, mediante la virtualidad, de la práctica de la meditación que permita desarrollar un pensamiento crítico en el investigador y de esa manera generar mejores procesos reflexivos a la hora de encarar una duda científica.

La meditación se caracteriza por ser usada en el entrenamiento cognitivo, emocional y de desarrollo del ser, que consecuentemente genera un aumento en el potencial de pensamiento crítico por la metacognición adquirida al momento de la práctica, logrando mejorar e incrementar las capacidades necesarias para un investigador.

Se propone un tema relacionado a los objetivos que persigue la UPAL como organismo, dirigidos a generar investigaciones que permitan entender y mejorar nuestra sociedad y sus problemas, pero haciéndolo desde el conocimiento de uno mismo a través de la meditación para encontrar una perspectiva más clara de manejarnos para, posteriormente, poder manejar nuestra realidad de mejor manera.



Factores fundamentales en la formación de un estudiante investigador: "inteligencia emocional y motivacional"

Sede: Cochabamba

Autor: Jorge Daniel Fernández Fernández

Existen distintos factores que se presentan en la formación de un estudiante investigador, los que consideramos fundamentales están relacionados con la inteligencia emocional y motivacional, ambas distintas en cada persona debido a que somos diferentes, pero pueden ser capacitadas y desarrolladas para llegar a pensar distinto y ser parte de las personas investigadoras, proporcionando una fuerza impulsora en donde los resultados son las acciones y éxito en algún proyecto.

Las motivaciones llegan a ser impulsores positivos llegando a mejorar al ser humano adquiriendo conocimientos.

Las emociones llegan a ser los mecanismos de ayuda ante acontecimientos que suceden durante toda la vida, algunas emociones van con nosotros desde nuestro desarrollo y otras se van incorporando en base a experiencias vividas; también hablamos de otros factores como las necesidades, inquietudes e intereses, la importancia de conocer las características básicas que existen en los tipos de investigación, debido a que estos llegan a definir cómo se extenderá el investigador, hasta el grupo de ayuda que tendrá; mientras mayores conocimientos disciplinarios y metodológicos existan en el estudiante investigador, más exquisito llegará a ser la investigación a realizarse además del conocimiento y experiencia que fortalecen al estudiante.

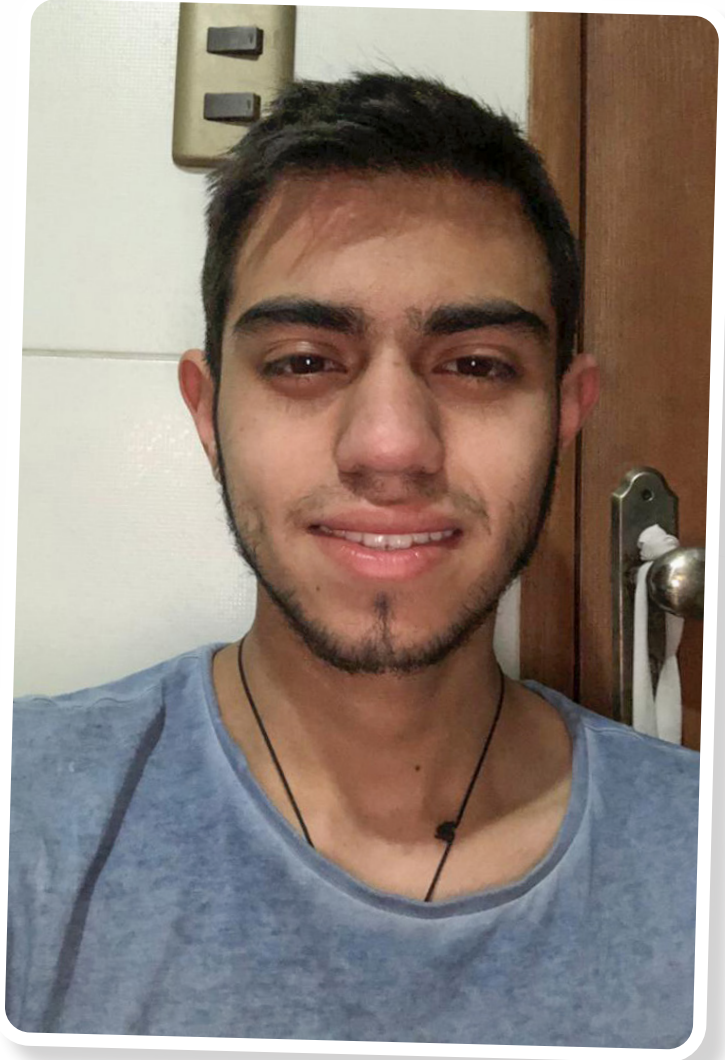

Las revistas científicas electrónicas con costo de suscripción son un factor limitante para estudiantes investigadores

Sede: Cochabamba

Autor: Nilda Arroyo Villarroel

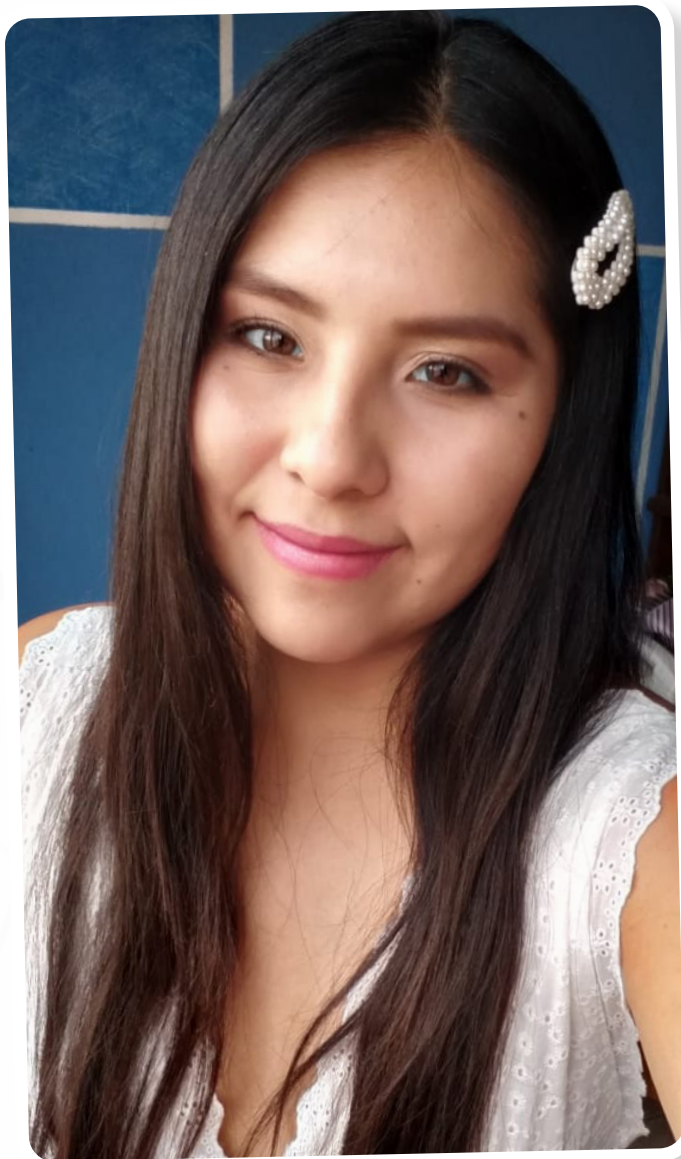

Las revistas científicas han sido y siguen siendo el principal medio de transmisión de conocimiento que tienen los científicos e investigadores para dar a conocer sus trabajos y el desarrollo de sus investigaciones. Las revistas científicas constituyen la entrada al conocimiento generado a través del tiempo y representan una herramienta básica para todos los investigadores. El objetivo de las revistas científicas es comunicar el resultado de las investigaciones realizadas por personas o grupos que se dedican a crear ciencia.

En el presente ensayo se habla sobre las revistas científicas a las que, por el costo de suscripción, muchos estudiantes investigadores no podemos acceder en su versión de los artículos científicos completos, sabemos que estos artículos científicos nos ofrecen mucha información y una contribución al conocimiento. Sería de mucha ayuda que las Universidades en Bolivia tengan el acceso a las revistas científicas internacionales como ScienceDirect, Nature, también el gobierno debería diseñar políticas nacionales que incentiven la investigación, asignando presupuestos suficientes.

En nuestro país Bolivia hay un reducido número de estudiantes investigadores, nos falta mucho por mejorar en la producción científica en relación con los demás países del mundo, es por eso que el gobierno y las universidades en conjunto incentiven a los estudiantes a la investigación.

Experiencia de estudiantes sobre el desarrollo de trabajos de investigación en tiempo de pandemia

Sede: Cochabamba

Autor: Katherine Gutiérrez Alba

Este presente ensayo tiene una finalidad entorno a la experiencia que los estudiantes vivimos en el tiempo de pandemia para realizar o concluir con algún trabajo de investigación, por tanto la información recabada podrá ser utilizada para comprender la situación por la que pasaron los estudiantes, ya que en este tiempo se entró a una medida de prevención contra el virus covid19 que fue la cuarentena, durante esta situación se tuvo que plantear herramientas para tratar de enfrentarla y seguir avanzando; en nuestro caso, que es la educación, fueron las clases virtuales recurriendo a una vida académica entre las pantallas donde se presentaron tensiones y otras emociones a causa de esta experiencia de cambio, como la desigualdad económica y social; además de que al estar en casa el tiempo que se dispone está relacionado con la convivencia de la familia, entrando a un ambiente de estrés; llegando así a demostrar las dificultades para el proceso de investigaciones en estos tiempos, dando a conocer que el problema no está en los recursos virtuales sino en las vivencias. En conclusión estas situaciones ayudaran a tomar experiencia y también implementar estrategias en la educación y así en la investigación.



Los alcances de una comprensión primigenia en la educación

Sede: Cochabamba

Autor: Günther Eduardo Ziegler Galarza

En tiempos actuales, todas las instituciones educacionales tienen que adecuarse a las nuevas circunstancias que exige la pandemia.

Sin embargo, muchas de las dificultades existen mucho antes del confinamiento. Una apreciación de la problemática educacional vista desde un punto de vista esencial y basal ayudará a todos los integrantes de las instituciones educativas a afrontar cualesquier dificultad que enfrenten en relación a las aulas virtuales, especialmente en sus estudiantes.

Estrategias didácticas en educación virtual para docentes de la Universidad Privada Abierta Latinoamericana

Sede: Oruro

Autor: Romina Vargas Velásquez

El presente trabajo da inicio a involucrar al docente en una educación virtual en época de pandemia, que obliga a las Universidades Públicas y Privadas a realizar cambios en la planificación y estrategias para dar cumplimiento a sus objetivos, el presente ensayo, propone estrategias didácticas para el docente en el proceso enseñanza - aprendizaje acompañado de técnicas y herramientas que beneficien al estudiante de la Universidad Privada Abierta Latinoamericana.

Sin embargo, será necesario contar con políticas de Estado que posibiliten a nuestro país para impulsar agresivamente el uso de las nuevas tecnologías en beneficio de la educación, reconocer que en educación virtual aún estamos como niños y más aún en lo que se refiere al estudio de una carrera especializada que requiere prácticas en laboratorio por esta vía.

Por otra parte es necesario realizar una interpretación del Decreto Supremo No. 4260, que regulariza y legaliza la educación virtual que se fundamenta en la Constitución Política del Estado.

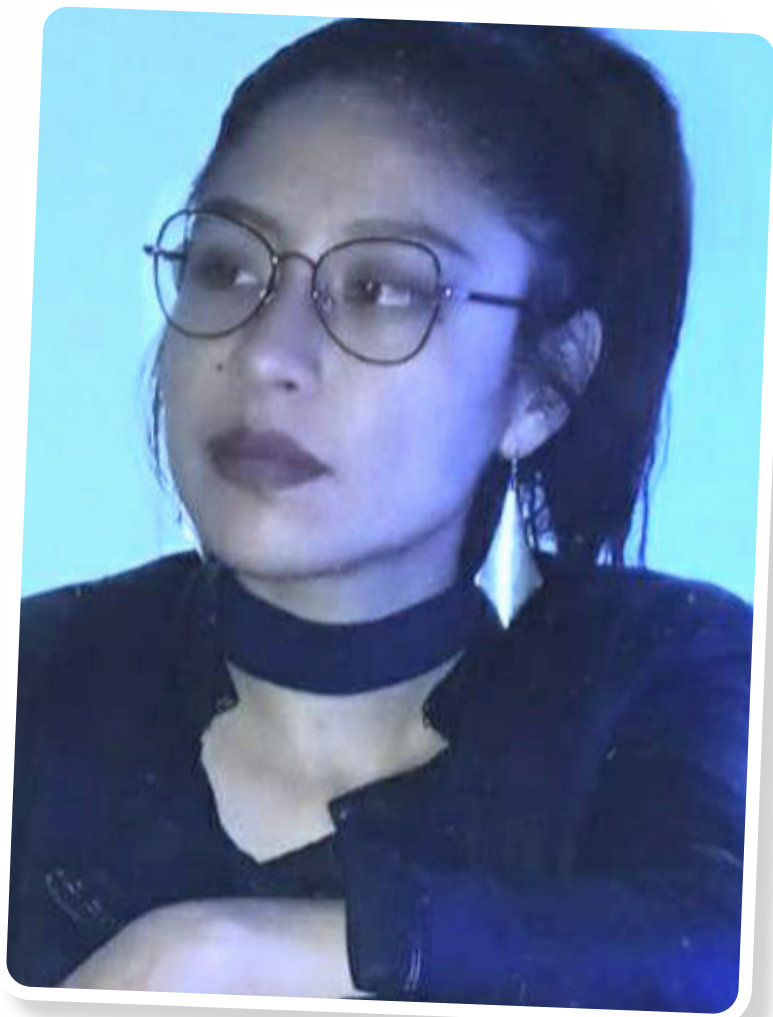

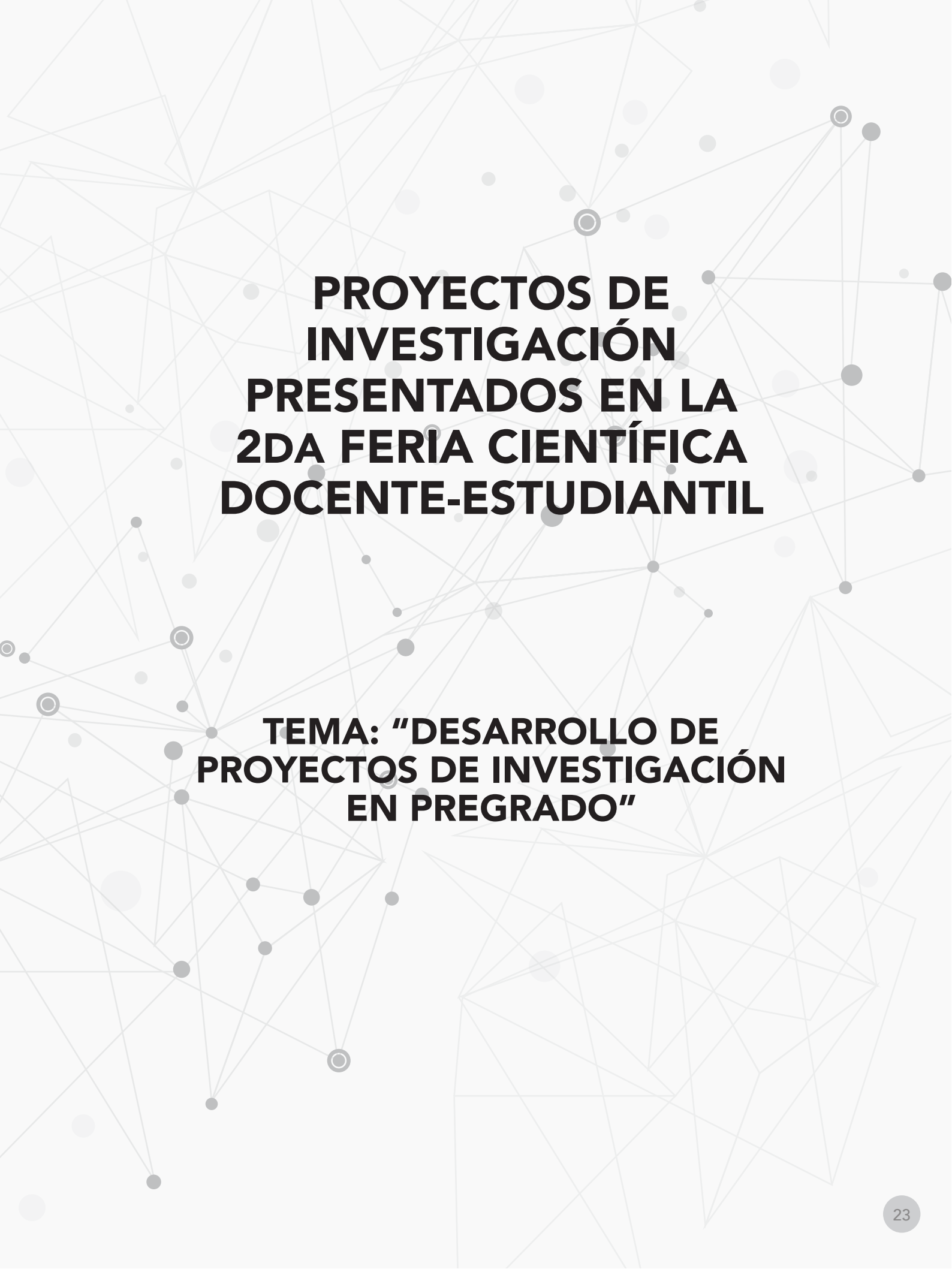

**PROYECTOS DE
INVESTIGACIÓN
PRESENTADOS EN LA
2DA FERIA CIENTÍFICA
DOCENTE-ESTUDIANTIL**

**TEMA: "DESARROLLO DE
PROYECTOS DE INVESTIGACIÓN
EN PREGRADO"**

CATEGORÍA: SOCIEDAD CIENTÍFICA

Elaboración de productos fitoterápicos de menta y su efecto terapéutico

Proyecto ganador del 1er lugar

Autores¹: Nilda Arroyo Villarroel,
Katherine Gutiérrez Alba y
Noelia Torrico Montaña

La Mentha es una planta medicinal y aromática que pertenece a la familia de las Labiadas, planta medicinal muy apreciada y utilizada por sus cualidades terapéuticas para tratar dolencias del aparato digestivo, del aparato respiratorio o de la piel. La hoja es la parte más utilizada con fines medicinales; los principios activos más destacados son el mentol, cineol o limoneno, flavonoides, fenoles y taninos. Todos estos componentes son los que confieren cualidades terapéuticas.

El objetivo general fue, demostrar que el jaboncillo e hidrolato de menta presentan propiedades terapéuticas efectivas para tratar

problemas cutáneos. Para el presente trabajo de investigación se elaboraron productos fitoterápicos a partir de la menta (jaboncillo e Hidrolato de menta) y posteriormente fueron aplicados en catorce personas con problemas cutáneos, al finalizar el tratamiento se realizó una encuesta de satisfacción para conocer si se observó algún cambio en la piel.

El hidrolato se obtuvo mediante un proceso de destilación por arrastre de vapor y el jaboncillo se logró a partir de la maceración de la menta. Los resultados obtenidos en el uso de un solo producto reportan que, se observó suavidad en el rostro en un 66,67%, frescura y eliminación de acné en el 41,67%, todos mostraron alguna mejoría en su rostro

¹ Nayeli Velazques Coro: colaboradora al inicio del proyecto

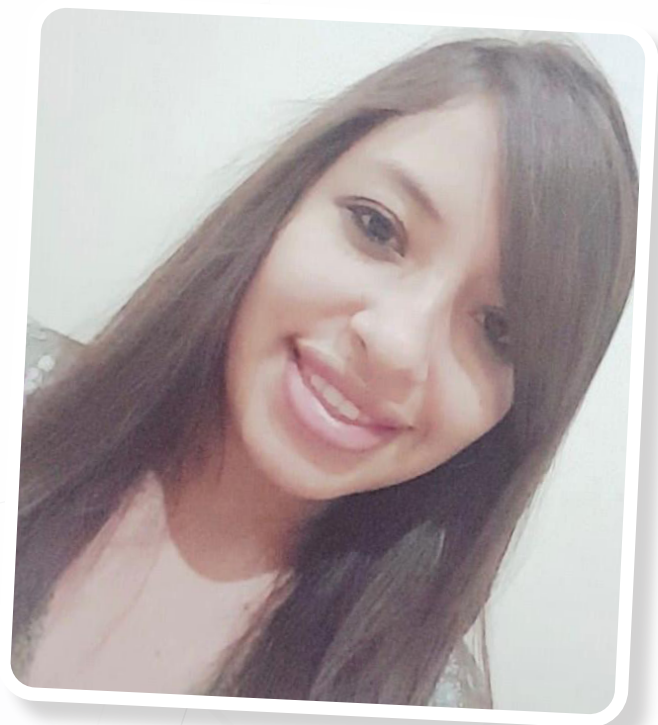



demostrándose así la efectividad del jaboncillo e hidrolato de menta cuando son utilizados de forma individual; los resultados obtenidos tras el uso de los dos productos dan cuenta que: el 100% de las personas que utilizaron el jaboncillo observaron suavidad; en el caso del hidrolato, se observó que el 100% eliminó el acné y el 50% reportó frescura en la piel. El producto que fue más eficaz para problemas cutáneos fue el hidrolato de menta.

Como conclusión se logró identificar los metabolitos secundarios que están presentes en las hojas de la menta mediante procedimientos realizados en el laboratorio y se demostró que el hidrolato y jaboncillos de menta son efectivos para tratar problemas cutáneos.

CATEGORÍA: SEDE COCHABAMBA

CARRERA: INGENIERÍA COMERCIAL Proyecto ganador del 1er lugar

Investigación de mercado cualitativa para determinar cómo influyen los gustos y preferencias en la introducción de una nueva marca de barbería, en la ciudad de Cochabamba para la gestión 2020



Autores: Karen Fabiola Fuentes Jaldin,
Lizvania Ledezma Fernández,
Liceth Choque Portuguez y
Pablo Romero Aguirre
Docente: Jaime Becerra Larrazábal

La empresa se dirige a un segmento específico de mercado ofreciendo servicios de barbería para varones de 19 a 45 años de edad de la ciudad de Cochabamba provincia Cercado.

Por otro lado, se desarrolló el marco teórico concentrado en los siguientes aspectos: investigación de mercado, pasos de la investigación del mercado, investigación cualitativa y grupos focales.

El diseño de la investigación se realizó para determinar cómo influye la introducción de una nueva marca de "Barbería", en los gustos y preferencias de los clientes en la ciudad de Cochabamba-Cercado en la gestión 2020. Se trabajó con un grupo focal virtual usando diferentes guías: de justificación de preguntas, del reclutamiento, del moderador, de participantes y guía de roles.

El trabajo de campo se realizó el 24 de octubre del presente año, con 8 participantes en una sala de Zoom que compusieron un grupo focal, la labor del grupo tuvo una duración de 2 Horas, llegando a la conclusión del modelo final de la marca de la empresa.

Después de realizar el trabajo de campo, realizamos el análisis del video, el análisis se llevó a cabo por tres etapas: transcripción general, análisis individual y análisis grupal, dando los resultados finales y las siguientes conclusiones.

1er Objetivo: Determinar el logotipo de la empresa.

Se llegó a la conclusión de que el logotipo número 1 es el que tiene mejor letra, mejor contraste de colores y mejor tamaño de letra, pero respecto al nombre los participantes tienen opiniones divididas entre ambos prototipos. Esto se debe a que entre los participantes tenemos jóvenes y adultos.

2do Objetivo: Establecer el isotipo de la empresa.

Respecto al isotipo los participantes no mostraron mayor interés en este elemento, aunque se evidenció que de existir más opciones para considerar, este elemento daría más representatividad a una barbería.

3er Objetivo: Definir el slogan de la empresa.

Al momento de concluir en este apartado se llegó a un consenso unánime de elegir el slogan del prototipo 2 ya que su mensaje es ideal para atraer clientes del sexo masculino a una barbería.

CARRERA: ODONTOLOGÍA

Proyecto ganador del 2do lugar

Desmineralización y erosión dentaria estudio in vitro



Autores: William López Soto,
Héctor Aziel Xochihua Gonzalez,
Eunice Isabel Xochihua Gonzalez,
David Florencio Cruz Poma,
Daniela Tejada Flores,
Oscar Agustín Mamani
Guaraguara,
Nicole Obando Cadena,
Maya Johana Rioja Rojas,
Luana Casandra Cazorla Bozo,
Marck Tiger Soliz Maida,
Hellen Lorraine Rocha Pinheiro,
Kelhya Cordero Montero,
Alejandra Jheniffer Cáceres
Calahuana, Carlos Moisés
Cohecallata
y Alejandro Vaca Suarez

Docente: María Regina Guzmán
Suarez

La desmineralización y erosión dentaria provocan la pérdida mineral de diente y el cambio de coloración, que puede iniciar la caries dental, estos dos procesos empiezan con la variación del pH salival que se produce por la dieta rica en carbohidratos y también el consumo diario de bebidas con un alto contenido de azúcares. Siendo la caries una enfermedad multifactorial, es

muy importante considerar su inicio, para así poder realizar la prevención necesaria, ya que esta enfermedad tiene elevados índices de prevalencia sobre todo en nuestro país siendo los niños los más afectados.

El objetivo de este estudio fue caracterizar el inicio de la desmineralización y erosión dentaria en dientes desvitalizados sometidos a diferentes soluciones. Se realizó un ensayo experimental puro de corte longitudinal prospectivo cuantitativo, se recolectó 30 molares sin caries, pesándolos antes de la investigación, dividiéndolos en dos grupos uno de intervención en el cual se sumergió las piezas dentales en bebidas y sustancias como: Powerade, chicha, Coca Cola, café, coca más bicarbonato y coca sola, el otro grupo de control fue sumergido en saliva artificial durante 30 días. En las piezas dentales del grupo de intervención, que fueron pesadas después de los 30 días, se observó pérdida de peso y cambios de coloración, en el grupo control no presentó cambios relevantes.

Podemos concluir, sobre la base de los resultados obtenidos, que las diferentes soluciones en las cuales fueron sumergidos los dientes ocasionaron un efecto erosivo, de desmineralización y también un cambio de coloración importante. Se debe tomar en cuenta que la mayoría de las soluciones tienen un pH ácido que se encuentra por debajo del pH crítico para desarrollar la desmineralización de esmalte iniciando con una pérdida mineral que en el estudio estuvo evidenciada por la pérdida de peso. El efecto erosivo se identificó en mayor proporción en el diente que fue sumergido en Coca Cola y chicha sin embargo los dientes sumergidos en coca presentaron un efecto erosivo en menor proporción. El cambio de coloración fue más evidente en los dientes sumergidos en Coca Cola, café, Powerade y solo coca más agua, el resto de las bebidas provocó un cambio leve de coloración. Se debe tomar en cuenta que los cambios de coloración fueron más intensos a nivel del cemento de la raíz debido a que es una estructura más porosa comparada con el esmalte dentario de la corona.

En consecuencia, de los resultados obtenidos se pone en manifiesto que las diferentes soluciones que son de consumo diario en nuestro contexto, tienen un efecto negativo sobre las superficies del esmalte dental, lo cual es muy importante de considerar al momento de realizar la prevención y promoción bucal dentro de las consultas dentales, concientizando al paciente sobre el inicio de la enfermedad bucal de mayor prevalencia en la boca que es la caries y que se desarrolla con mayor facilidad en ambientes ácidos.

CARRERA: DERECHO

Proyecto ganador del 3er lugar

Impacto en la salud y el medio ambiente ocasionado por la privación del ingreso al botadero de K'ara K'ara en el municipio de Cercado-Cochabamba gestión II-2020

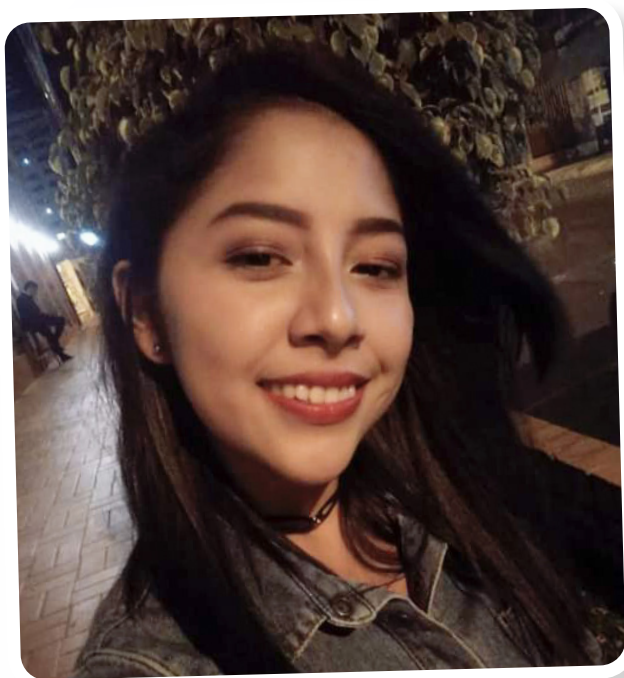

Autores: Vivian Castro Rodríguez y Fernanda Mariño Rivera

Docente: Jaime Gonzalo Quintana Antezana

Los residuos sólidos son considerados un subproducto de la actividad humana los cuales cambiaron según el tiempo, su composición física y química por la evolución cultural y tecnológica. Uno de los factores más importantes es la migración que se da del campo a la ciudad, y estos son patrones de consumo moderno los cuales repercuten en la composición y la calidad de estos residuos, debido a esto se dificultó el desecho de los residuos en países subdesarrollados, esto a causa de la mala gestión de los residuos sólidos que se debe a deficiencias en la operación y mala organización que existe por parte de los prestadores de servicio de aseo y por el Gobierno.

Además en nuestro país no se cuenta con un asesoramiento especializado y una asistencia técnica a los municipios, es por eso que se generaron botaderos difíciles de controlar como es el caso del botadero de K'ara K'ara en nuestra ciudad, el cual es un foco de contaminación que afecta directamente a la salud de los pobladores de ese distrito, pero también repercute en el resto de la ciudad creando un gran impacto en la salud pública.

Es por eso que el presente trabajo trata este tema de suma importancia para todos los ciudadanos del departamento de Cochabamba, para que no se retomen acciones como las que se ocasionaron en el sector de K'ara K'ara, las cuales afectaron a toda la población por la acumulación de basura que se generó en las calles.

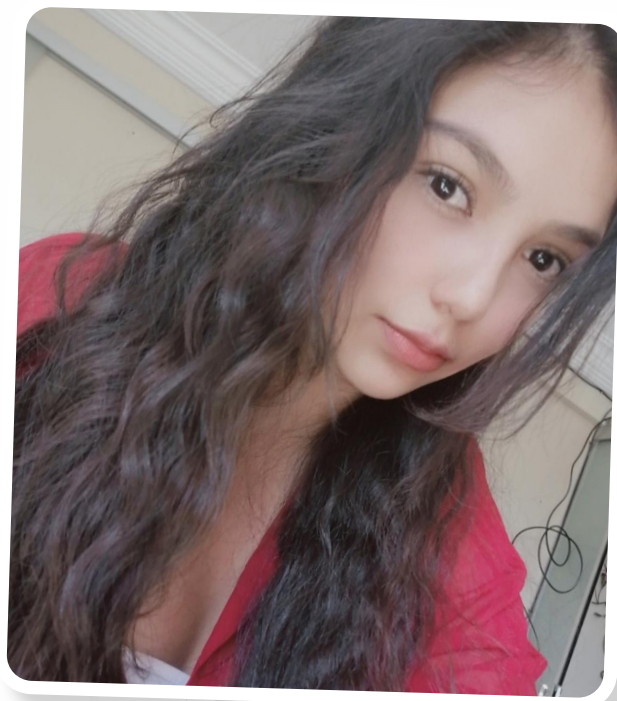

PARTICIPANTES EN LA 2DA FERIA CIENTÍFICA COCHABAMBA

Carrera	Estudiantes participantes	Título del proyecto	Docente
Administración Estratégica de empresas	<ul style="list-style-type: none"> - Fernando José Pucho Ramírez (IFI) - Gipsy Blanco Villca (IFI) - Marisol Zambrana Quiroga (ICO) - Roger Alejandro Chambí Ayra (LAE) - Danny Layme Conde (LAE) - Wilzon Gonzales Condori (LAE) 	Investigación descriptiva y exploratoria acerca de la frecuencia de uso y el nivel de satisfacción en servicios digitales para el comercio	Juan Pablo Sucre Reyes
Administración Estratégica de empresas	<ul style="list-style-type: none"> - Gretzel Fernández G. - Jhoselin Revollo 	Tocosh para el tratamiento de la gastritis	Andrea Schnorr Vargas
	<ul style="list-style-type: none"> - Jairo B. Terán Herrera - Omayra Aguilar - Maria Jesus Ala Alegria 	Elaboración de crema corporal con enzimas de papaína e hidrolato de rosas	<ul style="list-style-type: none"> - Andrea Schnorr Vargas - Magaly Uyeno
Derecho	<ul style="list-style-type: none"> - Carla Gomez - Ismene Coria 	Implementación de un departamento jurídico para la protección y defensa de los animales a razón de promover su seguridad y calidad de vida	
Ingeniería Comercial	<ul style="list-style-type: none"> - Pablo Romero Aguirre - Jean Andrew García Blanco - Fabiola Peramás Cube - Martha Domínguez 	Producción y comercialización de Eco Wooden Holder	José Mauricio Cabrera Mallea
Ingeniería Financiera	<ul style="list-style-type: none"> - Lizvania Ledezma Fernández - Liceth Choque Portugués - Andres Bueno Fernández - Hedim Mandred Marcani Molle 	Plan de negocios de Nichos Ecológicos	José Mauricio Cabrera Mallea
Medicina	- Eduardo Navarro da Silva	Evaluación de la eficacia y tolerabilidad de Vigabatrina en el tratamiento del síndrome de west	Georgette A. Dominguez Aguilera.
	- Joao Balsini Araruna	Historias, dificultades y tecnologías para el progreso de la SynBio en el área de la medicina	Georgette A. Dominguez Aguilera

CATEGORÍA: SUBSEDE ORURO

CARRERA: PSICOLOGÍA Proyecto ganador del 1er lugar

Relación de los estilos parentales con la presencia de acoso escolar en estudiantes de primer año de la unidad educativa "Dios es amor" durante el tercer y cuarto bimestre de la gestión 2020

Autor: Paola Teresa Calani Noya

Docente: Antonio Ariel Gonzáles Aramayo

Desde de la psicología del desarrollo humano, se postula que los estilos parentales de los padres juegan un rol fundamental en el desarrollo cognitivo, emocional y social de los hijos. Sin embargo, no existen suficientes estudios en nuestro contexto que den cuenta del impacto que tiene los mismos en la manifestación de conductas agresivas entre pares que se observan dentro de las aulas.

El presente ensayo tiene como objetivo, determinar la relación de los estilos parentales de los estudiantes con el acoso escolar en el curso de 1° de secundaria de la Unidad Educativa Dios es Amor de la ciudad de Oruro durante el cuarto bimestre de la gestión 2020.

La investigación es de tipo cuantitativa, debido a que los datos serán recogidos a partir de pruebas administradas, tabuladas y comparadas con el uso de métodos estadísticos para determinar la correlación de las variables. Por su nivel de alcance la investigación es correlacional, pues busca analizar la correlación entre dos variables. Según el número de veces que mide la variable es de tipo transversal, toma una población con tiempo y lugar determinados. Según la aplicación de toma de datos, es de tipo prospectivo, puesto que se tomarán pruebas para analizar las variables. Así también se emplea el método Hipotético Deductivo.

En tal sentido, el presente trabajo está dividido en tres capítulos. El primero hace referencia al diseño teórico, donde encontramos, los antecedentes, motivaciones, delimitación espacial y temporal, la justificación, la relación con las líneas de investigación de la carrera el planteamiento del problema, los objetivos, el objeto de estudio, la identificación, conceptualización y operacionalización de variables y finalmente la hipótesis.



En el capítulo secundo encontramos el marco referencial, el mismo está compuesto del marco teórico que sustenta la investigación y el marco contextual, donde se desarrollan aspectos relacionados a la institución donde se desarrolla la investigación.

Finalmente, en el capítulo tercero se encuentra el diseño metodológico, siendo esta investigación planteada en el área de la psicología educativa, con enfoque cognitivo conductual, así también, encontramos los métodos teóricos y empíricos para finalmente desarrollar la población y muestra que es de tipo no pirobalística, por conveniencia de la investigación, ya que, para mejores resultados se toma en cuenta a la totalidad de la población de primer año de secundaria de la Unidad Educativa "Dios es Amor" con el fin de obtener resultados más precisos respecto al tema de investigación.

En adición, en la parte de anexos encontramos los protocolos de evaluación de las pruebas que se consideran como instrumentos de la investigación.

CARRERA: INGENIERÍA FINANCIERA Proyecto ganador del 2do lugar

Aplicación móvil de asistencia veterinaria



Autores: Tifany Argandoña Calcina y Miguel Ángel Cayo Cáceres
Docente: Jhilca Serrudo Cabañero

Con la pandemia provocada por el coronavirus, nos vemos frente a una nueva era y una nueva realidad en la cual podemos percibir que lo tecnológico y lo virtual están tomando gran relevancia en las distintas actividades que realizamos, el uso de las redes, los teléfonos móviles y el internet ya se ha convertido en algo muy necesario para el desarrollo de nuestro día a día.

La creación de una aplicación móvil de asistencia veterinaria nace para poder facilitar información y ayudar a los

propietarios de mascotas, brindando información acerca de los cuidados que estos deben tener, ofreciendo asistencia médica y además de que ayudará a llevar un control más preciso de las vacunas y respectivos tratamientos que requieren los animalitos a lo largo de su vida.

Planteamos como objetivo general, diseñar una aplicación móvil que permita gestionar el historial clínico de mascotas y que además brinde información para identificar los cuidados necesarios y oportunos que deben tener las mismas.

Los procedimientos para poder determinar los aspectos que se deben tomar en cuenta para la creación de la aplicación "TIMI PET" fueron hechos a través de encuestas realizadas de forma virtual a través de un link. Con lo cual se pudo determinar los servicios o consultas más frecuentes que tienen los poseedores de mascotas, que en su mayoría son perros y gatos.

Los métodos y técnicas empleados en la investigación sobre el "estudio de la implementación de una aplicación móvil de asistencia veterinaria al instante que podrá aumentar la calidad de vida y mejorar los cuidados de las mascotas", nos permitieron obtener información relevante, identificando después de un análisis e interpretación de los resultados de las encuestas realizadas, la implementación de una aplicación móvil para el servicio de veterinaria sería de gran ayuda para las aumentar la calidad de vida y mejorar los cuidados de las mascotas, ya que en la actualidad no es fácil acudir a un veterinario a cualquier momento del día, la actual pandemia nos ha obligado a quedarnos en casa.

Considerando las dificultades, el tiempo que toma el cuidado de nuestras mascotas, la actual situación a nivel mundial y el avance de la tecnología entrando a una era digital, es necesario comenzar a implementar e impulsar este tipo de aplicaciones móviles que nos ayuden en el cuidado de la salud de nuestras mascotas, comenzar a hacer uso de la tecnología que casi todos la tienen al alcance.

CARRERA: INGENIERÍA COMERCIAL

Proyecto ganador del 3er lugar

Investigación de mercado cualitativa sobre los factores del spot publicitario que influyen en los gustos y preferencias de los clientes, de la marca Samsung en Bolivia, gestión 2020

Autores: Ronald Marca Pérez, Katrine Sary Terrazas Flores, Pamela Belen Frias Ramirez y Luis Fernando Copa Laura

Docente: Jose Mauricio Cabrera Mallea

El presente trabajo de investigación cualitativa tiene como objetivo determinar los factores elementales de un spot publicitario para aumentar las ventas, uno de los sucesos por los cuales se llevó a cabo esta investigación fue la demanda decreciente en la industria tecnológica específicamente en los teléfonos móviles en Bolivia, se ha denotado que uno de los factores principales para esta merma de ventas fueron las consecuencias de la Pandemia, llevando al entorno social

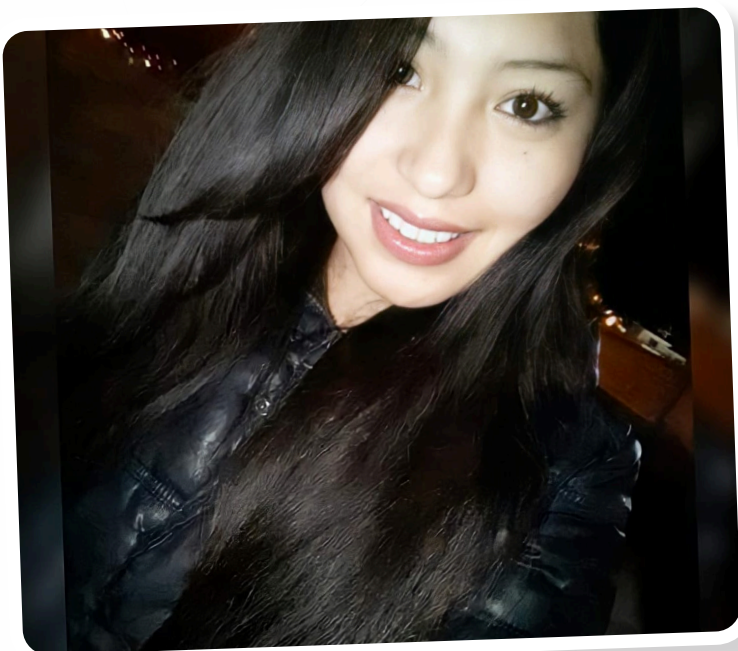

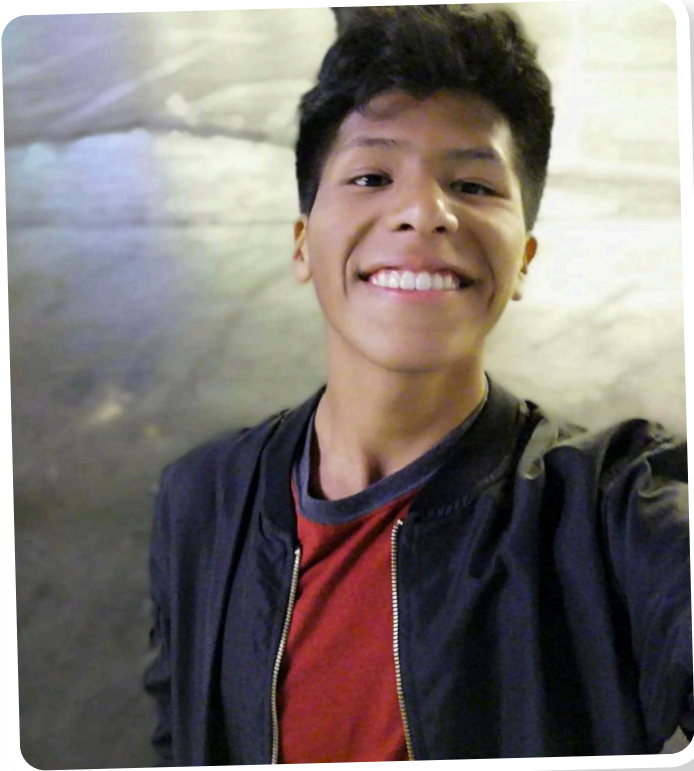

a un estado inmóvil económicamente, donde las personas ya dejaron de comprar productos de lujo y empezaron a economizar sus comprar, para derivarlos a compras esenciales. Este hecho hizo que el movimiento de dinero no sea fluido reduciendo las ventas en distintas industrias, por tal motivo mediante el spot publicitario se pretende reconectar a las personas y sobre todo entregarles la confianza de adquirir un Teléfono Inteligente para el uso personal.

Un spot publicitario posee distintas características que se deben definir al momento de su creación, mediante esta investigación queremos recolectar la mayor información para determinar los gustos y preferencias que tiene la audiencia con respecto a su spot publicitario ideal, se realizó la recolección de información mediante un grupo focal.

Para la investigación se utilizará productos de la marca Samsung, por su gran participación que tiene en el mercado de teléfonos móviles, Samsung es un conglomerado de empresas tecnológicas, que ofrece distintos productos al mercado, entre los más resaltantes son los teléfonos inteligentes.





PARTICIPANTES EN LA 2DA FERIA CIENTÍFICA ORURO

Carrera	Estudiantes participantes	Título del proyecto	Docente
Fisioterapia y Kinesiología	<ul style="list-style-type: none"> - Eunice Victoria Flores Tarqui - Melissa Belki Quiroga Blanco - Linet Mariel Flores Huanca - Andrea Paola Quilo Pinto - Jhon Fernando Hinojosa Quispaya - Denis Josué Pillco Espejo - Monica Yubenska Salinas Salinas - Lourdes Mirtha Leño - Milton Chambi Choque - Montserrat Arce Soria 	Ficha Kinésica Parálisis Facial	Víctor Hugo Melendrez Sandoval
	<ul style="list-style-type: none"> - Andrea Ríos Flores 	Movilización Articular	Rembrantt Camacho
Ingeniería Comercial	<ul style="list-style-type: none"> - Helen Alejandra Molina Blanco - Alan Samuel Aranibal Condori - Bryant Soria Galvarro Arancibia - Manuela Rosa Martínez Choque - Daniela Tapia Torrico 	Comportamiento organizacional de Empresas privadas vrs. Empresas públicas "PIL y Lácteos-bol"	Celly Torrico Condarco
Psicología	<ul style="list-style-type: none"> - Aleyda Eliana Patiño Gutierrez - Mia Stephanie Iriarte Sanabria - Jhasiel Gisela Correa Cabezas 	Ritual Tinku	Jenny M. Choque Pereira

FOTOGRAFÍAS DE LA 2DA FERIA CIENTÍFICA DOCENTE - ESTUDIANTIL EN MODALIDAD VIRTUAL



Autoridades de la Universidad en la bienvenida del evento



Docentes y estudiantes de ambas sedes en el conversatorio de REA



Egresados de la UPAL durante el conversatorio sobre la elaboración de investigaciones para obtener la titulación

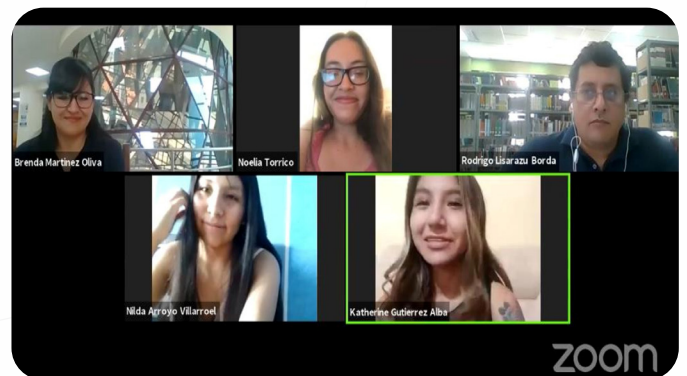

Grupo ganador correspondiente a la categoría Sociedad Científica



PROYECTOS DE INVESTIGACIÓN DESARROLLADOS EN ASIGNATURAS

SEDE COCHABAMBA**CARRERA: BIOQUÍMICA Y FARMACIA****Asignatura:** Metodología de la Investigación**Docente:** Georgette A. Dominguez Aguilera

Estudiantes participantes	Título del proyecto	Objetivo general	Relación con las Líneas de Investigación de la Carrera
- Reina Katherine Lima Ledezma	Uso de Antidepresivos y Sedantes	Establecer las causas y consecuencias del consumo excesivo de anti-depresivos y sedantes para evitar efectos secundarios; así también la automedicación de los mismos	6ta
- Silvia Mamani Mamani	Estudio Microbiológico de la Periimplantitis	Especificar los factores y bacterias asociadas a los implantes dentales más frecuentemente a la Periimplantitis	6ta
- Harold Montaña Cruz	Intoxicación por metales en comunidades cercanas a centros mineros	Identificar cuáles son los efectos negativos a nivel de salud que pueden tener las personas que viven colindantes a una planta minera para así poder prevenir un posible desarrollo de patologías en personas que viven en o trabajan en o cerca de una mina	6ta



Asignatura: Bromatología II y Control de Medicamentos I

Docente: Andrea J. Schnorr Vargas y Verónica Ortubé Vidaurre

Estudiantes participantes	Título del proyecto	Objetivo general	Relación con las Líneas de Investigación de la Carrera
<ul style="list-style-type: none"> - Raquel Arancibia - Jesus Calla - Joseph Herrera - Pihusilla Carolina Zarate 	Elaboración de jalea natural para personas con problemas de estreñimiento a base de: mora, pepas de guayaba y remolacha	Demostrar la eficacia de la jalea natural en base de mora, pepas de guayaba, remolacha, frente al problema de estreñimiento	3ra
<ul style="list-style-type: none"> - Mary Cruz Chirilla Iquize - Ingrid Viviana Alarcón Correa - Mariela Heredia - María Liz Terceros 	Elaboración de barra de chocolate nutritiva a partir de chia germinada, kiwi y manzana verde	Elaborar una barra de chocolate con relleno de kiwi, chíá germinada y manzana verde para satisfacer a las personas de cualquier edad por su valor nutritivo para una alimentación saludable	3ra
<ul style="list-style-type: none"> - Ludmilla da Silva - Ninoska Torrico - Ingrid Moya - Leidi Carbajal - Evelin Camacho 	Elaboración de un repelente a base de ajo en solución	Elaborar un repelente natural a partir del ajo para prevenir la picadura de los insectos	3ra
<ul style="list-style-type: none"> - Javier Gómez - Camilba Loza - Purita Datzer Karageorge 	Elaboración de una bebida a base de fruta açáí como refuerzo del sistema inmunitario	Elaborar una bebida frutado de açáí que contenga diversas propiedades que refuercen el sistema inmunitario y comprobar si aumenta su barrera de defensa	3ra

Asignatura: Nutrición**Docente:** Andrea J. Schnorr Vargas

Estudiantes participantes	Título del proyecto	Objetivo general	Relación con las Líneas de Investigación de la Carrera
- Kelly Lozada Garcia - Arleth Morelia Perez Villarroel - Marisol Acarapi	Gomitas y snacks a base de vegetales	Realizar las gomitas y snacks vegetales a base del extracto líquido de betarraga, zanahoria y espinaca, dándole una forma, estabilidad y diseño para la aceptabilidad del alimento	3ra
- Omayra Franiely Aguilar Copa - Maria Jesus Ala Alegria - Jairo Teran Herrera	Elaboración de crema corporal con enzimas de papaína e hidrolato de rosas	Realizar la extracción de la enzima de Carica papaya, para la elaboración de la crema corporal con hidrolato de rosas	3ra
- Gretzel Fernández G. - Jhoselin Revollo	Tococh para el tratamiento de la gastritis	Elaborar tococh de Solanum tuberosum 'papa' para el tratamiento natural de la gastritis	

CARRERAS EMPRESARIALES: ADMINISTRACIÓN ESTRATÉGICA DE EMPRESAS, INGENIERÍA COMERCIAL, INGENIERÍA FINANCIERA Y MARKETING

Asignatura: Inteligencia de Mercados I

Docente: Jaime Becerra Larrazabal

Estudiantes participantes	Título del proyecto	Objetivo general	Relación con las Líneas de Investigación de la Carrera
<ul style="list-style-type: none"> - Marcela Domínguez Sirpa - Lizeth Luizaga - Alejandro Vargas Méndez 	Investigación de mercados cualitativa que determine las características del nuevo producto de cajitas (sorpresas) que se adapte a los gustos y preferencias de los consumidores cochabambinos en cercado la gestión 2020	Realizar una Investigación de mercados cualitativa que determine las características del nuevo producto de cajitas (sorpresas) que se adapte a los gustos y preferencias de los consumidores cochabambinos en cercado la gestión 2020	3ra
<ul style="list-style-type: none"> - Debora Andrea Vidaurre Collareta 	Investigación de mercado cualitativa para determinar cómo influyen los gustos y preferencias en la introducción de una nueva marca de los clientes de la empresa Eco-Yellow en la ciudad de Cochabamba cercado en la gestión 2020	Elaborar una investigación de mercado cualitativa para la determinación cómo influyen los gustos y preferencias en la introducción de una nueva marca de los clientes de la empresa Eco-Yellow en la ciudad de Cochabamba cercado en la gestión 2020	3ra
<ul style="list-style-type: none"> - Jhon Alex Rios Ramos - Fernando Condori Muñoz - Romanet Melvi Bautista Vera - Jheremi J. Mecias Felipez 	Investigación de mercado cualitativa para la identificación de las características del producto de color, sabor, textura y tamaño de los postres que influyen sobre los gustos y preferencias en la provincia cercado - Cochabamba en la gestión	Desarrollar una investigación de mercado cualitativa para la identificación de las características del producto de color, sabor, textura y tamaño de los postres que influyen sobre los gustos y preferencias en la provincia cercado - Cochabamba en la gestión	3ra

Asignatura: Inteligencia de Mercados II**Docente:** Verónica Romano

Estudiantes participantes	Título del proyecto	Objetivo general	Relación con las Líneas de Investigación de la Carrera
<ul style="list-style-type: none"> - Jorge Daniel Fernández Fernández - Rene Javier Torrez Quilla 	Billeteras Ecológicas	Describir el segmento de mercado meta para elaborar un plan de marketing orientado al lanzamiento de billeteras ecológicas de la empresa D.E.W.E Cercado-Cochabamba en la gestión 2020	3ra
<ul style="list-style-type: none"> - Medina Coaquira Ruth - Flores Chambi Shirley 	Embutidos de chorizo "chori-nutritivos"	Describir el uso y la manipulación de los social media de los cibernautas que consumen comida saludable en la ciudad de Cochabamba zona central y zona norte en la gestión 2020	3ra
<ul style="list-style-type: none"> - David Matías Arnez Blanco - Joel Alejandro Colque Álvarez - Heidi Cruz García - Brayan Gandhi Flores Terrazas - Beatriz Vera Rodríguez 	Eco House	Diseñar una investigación de mercados cuantitativa sobre el nuevo lanzamiento de servicio al mercado, de jardines verticales, para la consecuente elaboración de un mix promocional, en la ciudad de Cochabamba – zona norte – 2020 - de la empresa Eco House	3ra



Asignatura: Métodos Estadísticos para la Toma de Decisiones I

Docente: Juan Pablo Sucre Reyes

Estudiantes participantes	Título del proyecto	Objetivo general	Relación con las Líneas de Investigación de la Carrera
<ul style="list-style-type: none"> - Alen Antezana Ledezma - Jacqueline Fairuz Hernandez K. - Jennyfer Quiroz Robles - Bryan Flores Franco - Josue Dennis Villena - Diego Eydan Salazar Acuña - Carlos Diego Ayaviri Escobar - Eddy Alex Cordova Velarde - Alison Castro Nery - Nashely Carola Reynolds M. - Joseline Gabriela Ramirez B. - Marcelo Gabriel Aranibar G. 	<p>Investigación exploratoria y descriptiva acerca de las principales características de la nueva educación virtual en la formación escolar de niños(as) del nivel inicial y primario (caso de estudio: Unidad Educativa Particular del Cercado)</p>	<p>Conocer los principales indicadores y criterios comparativos entre la formación escolar presencial y la no presencial (virtual), de niños(as) en unidades educativas particulares de nuestro municipio a través de un caso de estudio específico: Unidad Educativa Particular del Cercado – Nivel Inicial y Primario</p>	<p>3ra</p>

Asignatura: Métodos Estadísticos para la Toma de Decisiones II

Docente: Juan Pablo Sucre Reyes

Estudiantes participantes	Título del proyecto	Objetivo general	Relación con las Líneas de Investigación de la Carrera
<ul style="list-style-type: none"> - Alen Antezana Ledezma - Jacqueline Fairuz Hernandez K. - Jennyfer Quiroz Robles - Bryan Flores Franco - Josue Dennis Villena - Diego Eydan Salazar Acuña - Carlos Diego Ayaviri Escobar - Eddy Alex Cordova Velarde - Alison Castro Nery - Nashely Carola Reynolds M. - Joseline Gabriela Ramirez B. - Marcelo Gabriel Aranibar G. 	<p>Investigación descriptiva e inferencial acerca de las principales características de la nueva educación virtual en la formación escolar de niños(as) del nivel inicial y primario (caso de estudio: Unidad Educativa Particular del cercado)</p>	<p>Conocer los principales indicadores de desempeño educativo de la formación escolar no presencial (virtual), de niños(as) en unidades educativas particulares de nuestro municipio a través de un caso de estudio específico: Unidad Educativa Particular del Cercado – Nivel Inicial y Primario</p>	<p>3ra</p>

Asignatura: Métodos y Técnicas de Investigación**Docente:** José Mauricio Cabrera Mallea

Estudiantes participantes	Título del proyecto	Objetivo general	Relación con las Líneas de Investigación de la Carrera
<ul style="list-style-type: none"> - Elizabeth Reyna Aramayo Gutierrez - María Noelia Vargas Magne Orellana - Alejandro Andrés Vargas Méndez 	Comercialización de pantalones jeans personalizados (EMANUELA ART)	Brindar una propuesta de diseño clásico a los clientes en el producto a utilizar por el cliente, para generar satisfacción y ofrecerles el mejor servicio demostrando el compromiso de brindar variedad de estilos en pantalones jeans personalizados	2da
<ul style="list-style-type: none"> - Karen Helen Catarí Santos - Stephany Nykol Medina Taborga - Fernanda María Molina Tudela - Álvaro Quiroga Orellana 	Elaboración y Comercialización de Ladrillos Ecológicos (ECOBRIK)	Proporcionar una alternativa en la construcción mediante el uso de ladrillos de plásticos reciclados, fabricados bajo normas técnicas y de calidad exigidos por ley para gente que construye respetando el medio ambiente	3ra y 4ta
<ul style="list-style-type: none"> - Gary Acuña Quispe 	Producción de camas para mascotas a base de llantas en desuso (DREAM PET)	Producir y comercializar camas para mascotas hechas a base de llantas, con material en desuso que aportan a la no contaminación en la ciudad de Cochabamba	3ra y 4ta



CARRERA: MEDICINA

Asignatura: Salud Materno Infantil

Docente: Julia Marlene Arce Olmos

Estudiantes participantes	Título del proyecto	Objetivo general	Docentes revisores	Relación con las Líneas de Investigación de la Carrera
<ul style="list-style-type: none"> - Ana Carla Marçal Caxeado Saporí - Cintia Carla da Silva - Maísa Vasconcelos Piqui - Josielly da Costa Ribeiro - Olga Amaya Rocha - Shirley da Silva Honório 	Importancia del nivel de conocimiento de las mujeres en edad fértil sobre el test de Papanicolau atendidas en el municipio de Tiquipaya, Bolivia, de marzo a abril de 2020	Analizar el nivel de conocimiento de las mujeres en edad fértil sobre el examen de Papanicolau en el municipio de Tiquipaya – Bolivia, en febrero a abril de 2020	Marlene P. Zurita Jimenez	3ra
<ul style="list-style-type: none"> - Cristiane Pereira dos Santos - Danna Valeria Pinto Ticona - Lethicia de Magalhaes Marques - Paulo Sergio Rosa Cardoso - Thaynara Franciele Neves - Veronica Rocha 	La educación sexual deficiente como causa de embarazo en adolescentes	Relacionar la educación sexual deficiente como una causa de embarazo precoz en adolescentes de 10 a 19 años en Latinoamérica	Patricia Guzmán Garcia	3ra
<ul style="list-style-type: none"> - Gilson Silva Dorea - Naruna Teixeira Vale - Vinícius Candido Silveira - Géssica Mayara Menezes Freire - Sidy Gois da Fonseca - Lanna Mayra Soares Louredo 	Actualización terapéutica frente a la resistencia bacteriana en faringoamigdalitis en niños de edad preescolar en Latinoamérica	Analizar una actualización terapéutica frente a la resistencia bacteriana en faringoamigdalitis en niños de edad preescolar en Latinoamérica	Patricia Guzmán Garcia	3ra
<ul style="list-style-type: none"> - André Milagres Pereira - Liliam Leticia dos Santos - Maria Sonia de Brito do Carmo - Matheus de Lima Morete - Steffani Gabrielle Rodrigues de Souza - Tales Mourão Ivo 	Trastornos hipertensivos del embarazo en mujeres de edad fértil y etapa reproductiva	Determinar los trastornos hipertensivos del embarazo en mujeres de edad fértil y etapa reproductiva en Latinoamérica	Patricia Guzmán Garcia	3ra

<ul style="list-style-type: none"> - Maycon Teixeira dos Santos - Onayda Fabiola Salazar Arias - Paulo Sérgio França de Andrade - Silvane Castro Santana - Shyriley Sydylleycy Paiva dos Santos - Styve Rogers P. C. Silva 	Beneficios del control prenatal en el primer trimestre del embarazo	Describir los beneficios de la atención prenatal en mujeres que cursan el primer trimestre del embarazo	Patricia Guzmán Garcia	3ra
<ul style="list-style-type: none"> - Camila Piva Lage - Haroldo Georg Mendes - Novaes Andrade Machado - Igor de Freitas Geraldo - Ketley Lara Cavalcante Alves - Mirella Mikaella Vieira Lima - Rosivan Cunha Bastos 	Complicaciones obstétricas y neonatales más frecuentes presentadas en mujeres embarazadas con sobrepeso u obesidad	Identificar las complicaciones obstétricas y neonatales más frecuentes presentadas en mujeres embarazadas con sobrepeso u obesidad	Patricia Guzmán Garcia	3ra
<ul style="list-style-type: none"> - Alexandre Magnun Costenaro Duarte - Daniela Tania Villca Castellon - Ester Dorneles Duarte - Karina Helena Simões - Matias Junqueira - Ludmylla Gomes Da Silva - Sara Freitas De Moraes Aguiar 	Cáncer de cuello uterino	Determinar las causas, síntomas y métodos de prevención sobre cáncer cervicouterino	Patricia Guzmán Garcia	3ra
<ul style="list-style-type: none"> - Karina X. Burgoa Moscoso - Zulma Choque Garnica - Larissa De Lima Rocha - Paloma Freire Antunes - Elionay Moraes Souza - Michael Valdivia Arriaran 	Trastornos producidos por la sífilis en el embarazo, en la mujer y el feto en Bolivia	Determinar cuáles son los trastornos que la sífilis produce en la mujer y en el feto durante el embarazo	Patricia Guzmán Garcia	3ra
<ul style="list-style-type: none"> - Ariel Felipe Villarroel Flores - Hembert Francisco Villarroel Flores - Jose Daniel Farfán - Manuel Rodrigo Villarroel Bozo - Marlen Llanos Calle - Oscar Campos Torrico 	Atención en mujeres embarazadas, con SARS-CoV-2, en el tercer trimestre de la gestación	Evaluar la información disponible para la atención y el manejo de las pacientes embarazadas con confirmación de SARS-CoV-2 durante el tercer trimestre de embarazo	Marlene P. Zurita Jimenez	2da y 5ta



<ul style="list-style-type: none"> - Daniela Meneses Téllez - Juan Pablo Diaz Ferruffino - Aly Melissa Espejo - Jorge Luis Torrez - José Armando Vigabriel Ojeda - Lineth Alejandra Chocaya Callejas 	<p>Cáncer cervicouterino en mujeres en edad fértil asociado al virus del papiloma humano (VPH) en Bolivia</p>	<p>Explicar mediante una revisión métodos de diagnóstico y prevención precoz de la patología del cáncer cervicouterino en mujeres de edad fértil asociados al virus de papiloma humano en Bolivia</p>	<p>Marlene P. Zurita Jimenez</p>	<p>3ra y 4ta</p>
<ul style="list-style-type: none"> - Cássia Fernanda Trigoli Silva - Daniela Choquela Luna - David de Oliveira Damasceno - Fabiana Stefany Franca Santos - Juliana Damasceno da Cruz - Queitiane Oliveira Sena Mota 	<p>Causas de infertilidad femenina hormonal: falencia ovárica precoz en Bolivia</p>	<p>Determinar las causas de la falencia ovárica precoz</p>	<p>Marlene P. Zurita Jimenez</p>	<p>3ra</p>
<ul style="list-style-type: none"> - Edgar Cavalheiro Kempe - Fani Glasielly da Silva Miranda - Júlia Caroline de Farias - Loamy Souto Guedes - Rodrigo Cesar Acosta Vargas - Wesdras Santana da Silva 	<p>Depresión perinatal en tiempos de COVID-19</p>	<p>Analizar las consecuencias de la depresión perinatal en época de la COVID-19</p>	<p>Marlene P. Zurita Jimenez</p>	<p>3ra</p>
<ul style="list-style-type: none"> - Fernanda Barbara Macedo Ribeiro - Grazielle Alba Maciel Zambrana - Hanna Souza Porto - Larissa Andrea Goecks - Victoria Osório de Lima - William Paiva dos Santos 	<p>Enfermedades hipertensivas y gestación en Cochabamba, Bolivia</p>	<p>Analizar las enfermedades hipertensivas en la gestación en Cochabamba, Bolivia</p>	<p>Marlene P. Zurita Jimenez</p>	<p>3ra</p>
<ul style="list-style-type: none"> - Alícia Ferreira Silva - Douglas do Nascimento Santos - Gabriela Oliveira da Silva - Jhoselin Lizarazu Condori - Manuela Silva Dourado de Carvalho - Victoria Margarita Ipanaque Saavedra 	<p>Factores etiológicos de la depresión postparto en adolescentes primigestas, segunda gestación 2020 de agosto a noviembre</p>	<p>Analizar los factores que desencadenan depresión postparto en adolescentes primigestas</p>	<p>Marlene P. Zurita Jimenez</p>	<p>3ra</p>
<ul style="list-style-type: none"> - Gismonea Verissimo Pereira dos Santos - Gleiciane da Silva Vieira - José Nathan Brasil Medeiros - Kelvin Lacerda de Sousa - Leonardo Figueiredo Lima - Paola Mireya Perez Velasco 	<p>Sífilis congénita precoz en neonatos en Latinoamérica</p>	<p>Describir el impacto clínico de la sífilis congénita precoz en neonatos en Latinoamérica</p>	<p>Marlene P. Zurita Jimenez</p>	<p>3ra</p>

Asignatura: Salud Materno Infantil**Docente:** Jacqueline Espinoza Quinteros

Estudiantes participantes	Título del proyecto	Objetivo general	Docentes revisores	Relación con las Líneas de Investigación de la Carrera
<ul style="list-style-type: none"> - Rafael Alejandro Escalera Guzmán - Eliana Párramo Vallejos - Nadia Denardi da Silva - Roberto Tavares Rodrigues - Marluce da Silva Araújo 	Nivel de conocimiento de los adolescentes de 15 a 18 años acerca de métodos anticonceptivos	Analizar el grado de conocimientos de los métodos anticonceptivos que tienen los adolescentes entre las edades de 15 a 18 años en Latinoamérica	Varinia M. Melgar Garcia	3ra
<ul style="list-style-type: none"> - Daniel Pereira Melo - Deisiane Martins Nicacio - Felipe Ribeiro Gonçalves - Irma Mery Gomez Carvajal - Lilian Ruth Soliz Zambrana - Micael Rodrigues dos Santos - Robson Ribeiro Raasch - Tarek Chavarria Bouchabki 	Abandono de lactancia materna en menores de 2 años	Identificar causas de abandono de lactancia materna en menores de 2 años	Varinia M. Melgar Garcia	3ra
<ul style="list-style-type: none"> - Aly Melissa Espejo Huarachi - Fabio Moreira Pontes - Fernando Cartes Vásquez - Heber Felipe dos Santos Hotti - Yara Dos Reis Pontes - Scarlett Duveiza Michaga Uriona - Warnen Costa Saraiva 	Lactancia materna exclusiva en Sudamérica	Analizar los factores que influyen en el abandono de lactancia materna exclusiva en madres de Sudamérica	Varinia M. Melgar Garcia	3ra
<ul style="list-style-type: none"> - Allana Kariny Bezerra De Andrade - Alves Alvaro Lucas dos Santos - Annie Ducelly Quispe Dalens - Arlyn Guadalupe Delgado Mamani - Leticia Correa Soares - Maíra Rodrigues Pacola - Maria Kaline Ferreira da Silva - Maria Victoria Justiniano Salvatierra 	Enfermedad diarreica aguda en niños menores de 5 años	Determinar los factores de riesgo de enfermedad diarreica aguda en menores de 5 años	Varinia M. Melgar Garcia	3ra



<ul style="list-style-type: none"> - Livia Araujo de Oliveira - Ihanca Novais Santos - Gabriel Nunes C. de Carvalho D. - Brenda Brania Saavedra Naval - Susana P. Torrejon Llave - Michael N. Vargas Flores 	<p>Detección precoz del cáncer cervicouterino en mujeres en edad fértil en Bolivia</p>	<p>Describir mediante una revisión bibliográfica, si el diagnóstico temprano en la etapa inicial sería el camino acertado para lograr disminuir la prevalencia de cáncer cervicouterino</p>	<p>Varinia M. Melgar Garcia</p>	<p>3ra y 4ta</p>
<ul style="list-style-type: none"> - Santiago Avila Ruiz - Lynda Nathaly Alborta Yerenas - Jessica Yasbel Abasto Choque - Cibeles Rowinne Montaña Torrico - Dennis Carlos Montaña Montaña - Erik Benites Ojeda - Heidy Zambrana Maldonado 	<p>Factores socioculturales que influyen en la multiparidad en madres bolivianas</p>	<p>Analizar los factores socioculturales que influyen en la multiparidad, en madres bolivianas</p>	<p>Marlene P. Zurita Jimenez</p>	<p>3ra</p>
<ul style="list-style-type: none"> - Alessandra Gomes Barbosa - Kalyanne Maria Oliveira Fernandes - Katia Cenara dos Santos - Mayko Cezanner Valério Moraes - Pedro Artur da Silva Rodrigues - Rubem Artur Gomes Rodrigues Filho - Vanessa Tayline de Oliveira Pereira 	<p>Complicaciones de la COVID-19 en la mujer embarazada</p>	<p>Analizar las complicaciones de la COVID-19 en la mujer embarazada</p>	<p>Marlene P. Zurita Jimenez</p>	<p>3ra</p>
<ul style="list-style-type: none"> - Alana Sampaio - Anderson Leal - Leonardo de Oliveira - Tamires Rocha dos Santos - Tatyane Correia Salomão de Souza - Vagner Cruzato Junior 	<p>Diabetes gestacional y sus complicaciones obstétricas y neonatales</p>	<p>Analizar las complicaciones obstétricas y neonatales desencadenadas por la diabetes gestacional</p>	<p>Varinia M. Melgar Garcia</p>	<p>3ra</p>
<ul style="list-style-type: none"> - Jonas Almeida Rodrigues de Matos - Larissa Ribeiro Borges - Letícia Pereira de Araújo - Lincoln Roberto Reyna Suarez - Wallyson Silva Macêdo - Ximena Vargas Flores - Ronipteson Zano Soares 	<p>Embarazo en adolescentes de Latinoamérica</p>	<p>Analizar las causas y consecuencias del embarazo adolescente en Latinoamérica</p>	<p>Varinia M. Melgar Garcia</p>	<p>3ra</p>

<ul style="list-style-type: none"> - Alba Brañez Carlos Brandon - Camacho Sejas Jeaneth - Jaimes Saucedo Jazmin Dayana - Mancilla Dueñas Daneyva - Najarro Ecurra Nayly Estefany - Vallejos Perez Jhoan Brian - Villca Vicente Jessica Jasmin 	Factores y efectos del aborto inducido en las adolescentes	Analizar los factores del ámbito biopsicosocial que conllevan a adolescentes incurrir en el aborto	Varinia M. Melgar Garcia	3ra
<ul style="list-style-type: none"> - Analia Fonseca Ferreira. - Caio Vinicius Assunção. - Jackson Fernando Sousa Silva. - Kely Zambrana Muriel. - Rosangela John Arcenio. - Ronal Javier Choque - Theyla Lima Costa. - Rafael Mercado Loyola 	Factores de riesgo asociados a infección del tracto urinario en mujeres embarazadas	Analizar los factores de riesgo asociados a infección del tracto urinario en mujeres embarazadas	Varinia M. Melgar Garcia	3ra
<ul style="list-style-type: none"> - Julia Laura Parra Ayala - Leticia Bauz Patiño - Joan Belen Fernandez Yañez - Valeria Aliss Marquez - Joselin Illanes Quiroga - Abigail Yulissa Maldonado Sandrini - Annette Juleny Torres Illanes - Maria Belen Rousseau Ribera 	Protocolo de atención a niños menores de 2 años con COVID-19	Analizar el manejo clínico en pacientes menores de 2 años con COVID-19	Varinia M. Melgar Garcia	5ta



Asignatura: Salud Materno Infantil

Docente: Juan Carlos Quinteros Iriarte

Estudiantes participantes	Título del proyecto	Objetivo general	Docentes revisores	Relación con las Líneas de Investigación de la Carrera
<ul style="list-style-type: none"> - Alan Júnior Alves Lima - Caio Giorge Alves Cardoso - Dany Mamani Cespedes - Genilton Bastos da Silva - João Luís Gaburo Dal'Col - Homaxley Bento 	Lactancia materna y alimentación complementaria	Analizar el nivel de conocimiento sobre la Lactancia Materna y Alimentación Complementaria de las madres con hijos entre 0 a 5 años en los Centros de Pediatría Albina R. de Patiño y Hospital México	Oscar A. Sánchez Taborga	3ra
<ul style="list-style-type: none"> - Barbara Rebeca Alcântara Silva - Brayam Gherald Cuba Cuya - Bruno Luís Calixto de Oliveira - Ruth Mercedes Mamani Serrano - Thiago Filippe Pinheiro Frazão - Vanessa de Lima Rodrigues 	Relación médico-paciente	Entender la relación entre el médico y su paciente en hospitales públicos de Latinoamérica	Oscar A. Sánchez Taborga	1ra y 3ra
<ul style="list-style-type: none"> - Admilson Pereira Costa - Aneicy Cristina Narciso Reis - Cibely Raiaini de Oliveira Fernandes - Fernanda da Silva Mesquita - Gilvanete Martins Verçosa - Pamela Ferrufino Navia 	Obesidad infantil y factores socioculturales asociados	Analizar los factores socioculturales asociados a obesidad infantil en Latinoamérica	Oscar A. Sánchez Taborga	3ra
<ul style="list-style-type: none"> - Cleyton Muler de Jesus - Eric de Oliveira Souza - Flor Azucena Guzman Villafan - Isadora Almeida Conceição - Marcia Villazon Amurrio - Sâmela Pereira Barros 	Estrés académico en estudiantes universitarios	Determinar los factores más conocidos desencadenantes del estrés en estudiantes universitarios latinos	Oscar A. Sánchez Taborga	3ra

<ul style="list-style-type: none"> - Andressa Carassa Rampasio - Camila Leite Cardoso - Everton Tiago Mota Santiago - Jaine Assuncao de Brito - Laiza de Sousa Silva - Larissa Coely Rodrigues - Yuri Silva Guimaraes de Oliveira 	Disfunciones sexuales durante el embarazo	Analizar las disfunciones sexuales en el embarazo de las gestantes	Oscar A. Sánchez Taborga	3ra
<ul style="list-style-type: none"> - Paola Andrea Beltrán Álvarez - Evelin Tito Q - Kasandra do Carmo Ferreira - Josué Velarde Barba - Mirian Moza dos Santos - Tamyres Sotonyi 	Estudio sobre la violencia psicológica ejercida a la mujer en Bolivia	Desarrollar un estudio sectorial sobre la violencia psicológica ejercida a la mujer en Bolivia, a través de la determinación de sus causas y efectos sobre la salud en la población afectada, con el propósito de contribuir a su erradicación; mediante la resiliencia y difusión de información temática sistematizada	Oscar A. Sánchez Taborga	3ra
<ul style="list-style-type: none"> - Abigail Rodriguez Arias - Diana Melody Cardozo - Felipe Ribeiro de Souza Lima - Laila Rodrigues de Souza - Magna Íris de Lima Nicácio - Pamy Sumie Suzuki 	Hábitos de salud e higiene sexual	Evaluar los hábitos de salud e higiene sexual en adolescentes de Latinoamérica	Oscar A. Sánchez Taborga	3ra
<ul style="list-style-type: none"> - Jainara de Almeida Vasconcelos - Denivan Pereira da Silva - Pedro Villarroel Santa Cruz - Eduardo Caceres Quiroga - Alana F. Sampaio - Vladimir Abad Frias Coaquira 	Síndrome de dependencia alcohólica	Analizar la incidencia del síndrome de dependencia alcohólica en la juventud latinoamericana	Marlene P. Zurita Jimenez	3ra y 4ta
<ul style="list-style-type: none"> - Jonathan Kildery Marques de Lima - Luciana Frutuoso de Oliveira - Itamar Raimundo Zenteno Rodriguez - Douglas Gonzalo Quintanilla Coffiel - Daniela Evelyn Andrade Antezana - Maiko Gois da Fonseca 	Complicaciones de la COVID-19 en embarazadas	Identificar cuáles son las complicaciones de la COVID-19 en mujeres embarazadas	Varinia M. Melgar Garcia	3ra y 5ta



<ul style="list-style-type: none"> - Rebeca Andrea Alarcón Céspedes - Marco Antonio Michels de Aguiar - Laura Amalia Guillén López - Mario Fernando Gleber - Alana Mikaele Siekierski Sobrinho 	<p>Dificultades para la implementación oportuna de los protocolos de referencia y contrarreferencia de COVID-19 en Cochabamba</p>	<p>Exponer los factores que dificultaron la implementación oportuna de los Protocolos de Referencia y Contrarreferencia en pacientes con Covid-19 en Cochabamba entre los meses de marzo a septiembre del 2020</p>	<p>Patricia Guzmán García</p>	<p>3ra</p>
<ul style="list-style-type: none"> - Camila Felipe Da Silva - Elba Daniela Fonseca Da Luz - Ezequiel Lopes Da Costa - Mikael Felipe Damasceno Oliveira - Helen Mishel Sanchez Diaz - Tania Villca Villazón 	<p>Infección de COVID-19 en el embarazo</p>	<p>Analizar los agravantes clínicos en la mujer embarazada infectada por SARS-COV-2</p>	<p>Patricia Guzmán García</p>	<p>3ra</p>
<ul style="list-style-type: none"> - Brenda Iris Romero Quinteros - Carla Andrea Pérez Aguilar - Jhosselin Pardo Morales - Maciel Soria Mita - Michelle Janet Torrico Guillen - Raysa Mendoza Gonzales 	<p>Manejo hospitalario de COVID-19 (SARS-CoV-2) en Pediatría</p>	<p>Describir el manejo hospitalario de COVID-19 en Pediatría</p>	<p>Varinia M. Melgar Garcia</p>	<p>5ta</p>
<ul style="list-style-type: none"> - Cláudio Cezar de Faria - Elaine Oliveira Leite - Josiane Mateus Do Nascimento - Mikaelle Cruz - Thiago Parreira Alencar - Wander Sapori da Silva 	<p>Medicina alternativa con dióxido de cloro para la COVID-19 a nivel mundial</p>	<p>Conocer la eficacia reportada en publicaciones científicas de la medicina alternativa con dióxido de cloro para la COVID-19 a nivel mundial</p>	<p>Patricia Guzmán García</p>	<p>3ra</p>
<ul style="list-style-type: none"> - Hermeson Moraes De Araújo - Diego Pereira Silva - Marcelo Henrique Santos Vieira - Felipe Menezes Lima - Clayton Nunes Do Nascimento - Gabriel Batista De Siqueira 	<p>Respuesta inmunológica a la COVID-19 y su interpretación laboratorial</p>	<p>Describir la respuesta inmunológica a la COVID-19 y su interpretación laboratorial</p>	<p>Varinia M. Melgar Garcia</p>	<p>3ra</p>

<ul style="list-style-type: none"> - Andrey Yago Alexsander Correia Ferreira - Denize Cristina da Costa Silva - Jessyka Machado de Lima - Nathielly Ferraz Homem - Renan Gustavo Matos - Wallef Augusto Ribeiro Ferreira 	Vacunas en la prevención de la COVID-19	Explicar el desarrollo de las vacunas Moderna, Astrazeneca, Biontech y Rusa en la prevención de la COVID-19	Varinia M. Melgar Garcia	3ra
--	---	---	--------------------------	-----

Asignatura: Salud Materno Infantil**Docente:** Jorge Zapata Fernández

Estudiantes participantes	Título del proyecto	Objetivo general	Docentes revisores	Relación con las Líneas de Investigación de la Carrera
<ul style="list-style-type: none"> - Alfredo Jares Daou Neto - Daiany Manedio Siqueira - Danielly Manedio Siqueira - Marcos Antonio Lima da Silva - Nelson Rojas Rodriguez - Tereza Sthephany Aparecida Stoco 	Hipertensión arterial como causa de muerte de mujeres embarazadas bolivianas	Determinar los factores de riesgo para el desarrollo de hipertensión arterial en mujeres embarazadas en Bolivia	Marlene P. Zurita Jimenez	3ra
<ul style="list-style-type: none"> - Belka Ajhuacho Miranda - Cosntanza Nicole Schabib Diaz - Jéssica Lorraine Hammer Araujo - Liliana Ramos Caceres - Luana Santos Leal Coelho - Scarlet Serafina Calani Villarroel - Vinicius Honorato Barreiros 	Trastornos psicológicos en mujeres que sufrieron aborto	Describir los principales trastornos psicológicos en mujeres que sufrieron aborto	Marlene P. Zurita Jimenez	3ra
<ul style="list-style-type: none"> - Bruno Cesar Almeida Pacheco Mariotini - Cláudia Gabrielle de Abreu Knuppel - Gabriel Erculano Covre Bernardino - Ivan Lima Sanglard - Joady Fonseca Gomes Júnior 	Coronavirus (COVID-19): la pandemia del siglo XXI	Describir las características más relevantes a respecto del nuevo coronavirus (Covid-19)	Marlene P. Zurita Jimenez	3ra



<ul style="list-style-type: none"> - Camila Tavares Lopes - Jardeane Gomes Fernandes - Lucas da Silva Siqueira - Luciano da Silva Siqueira - Mayara Profeta de Oliveira - Querzia Monique de França 	Eficacia de la lactancia materna exclusiva en niños menores de 6 meses en América latina	Analizar la eficacia de la lactancia materna en Latinoamérica	Marlene P. Zurita Jimenez	3ra
<ul style="list-style-type: none"> - Acsa Pereira Malta - DeJane Silva de Oliveira - Guilherme Fernandes - Ketlin Ferreira Cavalcante - Mayllon Aquerley de Almeida - Morgana Almeida 	Causas de trabajo de parto prematuro	Comprender las causas de trabajo de parto prematuro	Patricia Guzmán Garcia	3ra
<ul style="list-style-type: none"> - Enrique Samuel Campos Jiménez - Ingrid de Almeida Becerra Pérez - Johavem Silva Perroni - Jordana Sthéfanie Silva Freire - Mayara Delduque de Souza Ribeiro - Thiago Trindade Padilha Carvalho de Oliveira 	Causas de sufrimiento fetal y sus complicaciones	Analizar las causas de sufrimiento fetal y sus complicaciones	Patricia Guzmán Garcia	3ra y 4ta
<ul style="list-style-type: none"> - Everson Andrade Batista - Franciele Coletti - Ane Caroline Oliveira - Jessyca Afonso Lavor - Luessa Valério - Amanda Duarte Tavares 	Ictericia neonatal en Bolivia	Describir las características epidemiológicas de la ictericia neonatal en Bolivia	Patricia Guzmán Garcia	3ra
<ul style="list-style-type: none"> - Francielle Cristina Alves - Larissa Gomes Alves - Naiane Manuela Cavalcante Braga - Paloma da Silva Lima - Wolmer Silvestre Teixeira - Yanina Luisa González Ordóñez 	Kernicterus en los neonatos de Bolivia	Caracterizar el Kernicterus neonatal	Patricia Guzmán Garcia	3ra
<ul style="list-style-type: none"> - Amanda Caren da Silva Assis - Anderson Bezerra Maia - Anderson da Costa Alves - Drysanna Scarmucin Nestorio - Fernando Mateus Recheski - Maria Mariana Jeronimo dos Santos 	Causas de trabajo de parto prolongado	Conocer las causas del trabajo de parto prolongado	Patricia Guzmán Garcia	3ra

Asignatura: Metodología de la Investigación**Docente:** Oscar Arlex Quilla Zurita

Estudiantes participantes	Título del proyecto	Objetivo general	Relación con las Líneas de Investigación de la Carrera
<ul style="list-style-type: none"> - Amanda Cristina Galvão Angicano - Cristian Alejandro Luizaga Velasco - Maria Isa Correia De Souza - Natália Caldas Lima - Ruby Ayala 	Prevalencia del arenavirus	Determinar la tasa de prevalencia de la Fiebre Hemorrágica Boliviana a causa del virus Machupo, en el departamento de Beni de Bolivia, fundamentado porque se la considera como zona endémica	3ra
<ul style="list-style-type: none"> - Francisca Mayza Resplandes da Silva - Raquel Xavier Belmonte - Tamires da Silva Ventura - Wesley Lopes Silva 	Tratamiento del arenavirus	Identificar el tipo de tratamiento que más se aplica en la región Sudamérica, en el tratamiento del arenavirus, considerando los resultados en los pacientes	3ra
<ul style="list-style-type: none"> - Larissa Dara do Carmo Stoco - Marina Dos Santos Knoblauch - Maria Jocely Gomes - Mário Rodrigues Barbosa Neto - Thayanne De Castro Oliveira 	Prevalencia del coronavirus en Bolivia	Describir la tasa de prevalencia en relación a la mortalidad del coronavirus, en casos confirmados, en Bolivia en los meses de marzo y abril de 2020	3ra
<ul style="list-style-type: none"> - Omar de Souza Nicolý - Rosa de Almeida Juliane - Teran Arnez Ronald Ivan 	Prevención del arenavirus	Describir la estimulación del desarrollo de estilos de vida saludables como estrategia para disminuir la mortalidad de la arena virus en poblaciones de riesgo en Bolivia en el marco de la prevención primaria	3ra
<ul style="list-style-type: none"> - Geny Barbosa dos Santos - Samara Costa Caitano - Laryssa Costa L. da Cunha - Thaís Dos Santos Reis - Amanda Sanches Machado 	Prevención del coronavirus	Describir las principales formas de contagio de virus COVID-19 a través de las gotículas	3ra
<ul style="list-style-type: none"> - Karina Escalera Hinojosa - Madisson Churqui Duran - Charity Angie Martínez Saavedra - Patti Jerez Shabna Dane De Jireh - Gabriel André Ugarte Almanza 	Tratamiento del coronavirus	Identificar los medicamentos más utilizados en Italia, España y Bolivia considerando los resultados de los mismos en función a su tratamiento	3ra



- Menis Murielly Bezerra Souto - Antonio Victor Peixoto Bento	Tratamiento del dengue en Bolivia	Identificar el tipo tratamiento más utilizado para el dengue por los médicos (facultativos) en Bolivia, en la actualidad	3ra
- Álvaro José Da Silva Oliveira - Yago Felipe Da Silva Brito - Camilla Evely Novaes Ferreira	Prevalencia del dengue	Identificar los principales factores causales (etiología) que originan el dengue, relacionando, estos factores con la prevalencia de esta enfermedad en las zonas de riesgo en Bolivia	3ra
- Franciane Miguel do Nascimento - Ítalo de Alencar Cardoso - Nadyunny Julie Dias Pereira	Prevención del dengue	Determinar el impacto de la estrategia de educación para la prevención y control del dengue mediante tecnologías móviles	3ra
- Eduardo Jhon Condori Marca - Maila Tiffany Lima da Silva - Fernanda Katerin Torrez Torrico - Izabelly Wutzke Brillhante	Prevención del coronavirus	Identificar la función y uso que le dan al gel antibacterial y el barbijo, como método profiláctico (prevención) las personas adultas mayores de 60 años	3ra

Asignatura: Metodología de la Investigación

Docente: Georgette A. Dominguez Aguilera

Estudiantes participantes	Título del proyecto	Objetivo general	Relación con las Líneas de Investigación de la Carrera
- Andrea Karmell Rodriguez Encinas	Efectividad del tratamiento de quemaduras de 2° y 3° con la piel de tilapia	Explicar la eficiencia de la piel del pescado Tilapia para el tratamiento de piel en pacientes con quemaduras graves de 2° y 3° grado, mejorando y evitando el uso de ventajas y tornando el tratamiento menos doloroso para el paciente	2da
- Fabrizio Carlos Villegas Saravia	Tratamiento oportuno para el Alzheimer	Establecer causas y consecuencias del trastorno neurocognitivo leve para el tratamiento oportuno y diagnóstico de Alzheimer	2da
- Rodrigo Gutemberg Leal da Silva	Perfil epidemiológico del cáncer de pulmón en adultos del Brasil	Analizar en los artículos científicos de los últimos años el perfil epidemiológico del cáncer de pulmón en adultos del Brasil para evaluar la evolución de la enfermedad	6ta

Asignatura: Metodología de la Investigación**Docente:** Juan Jose Garcia Villarroel

Estudiantes participantes	Título del proyecto	Objetivo general	Relación con las Líneas de Investigación de la Carrera
- Tacilla Lyra Meira	El embarazo y sus riesgos en la adolescencia	Desarrollar políticas de salud y educación sexual y sanitaria que encaminen a la reducción de las tasas de embarazo en el barrio Aparecida, ciudad de Chapadinha – MA, Brasil	2da
- Magda Ferraz das Chagas	Morbilidad y mortalidad neonatal asociada a la diabetes gestacional	Establecer la relación existente entre el estilo de vida, edad materna en situación nutricional de las embarazadas	2da
- Daniel Alexander Ramírez Ortega	Asimetría Facial	Identificar la relación entre la asimetría facial y la pérdida de contacto en línea mediana entre dientes maxilares y mandibulares	2da
- Karina Taraña Avila	Detección de Displasia de Cadera en lactantes menores a 6 meses en la población de Tiquipaya	Determinar la incidencia de displasia de cadera en desarrollo del municipio de Tiquipaya, asimismo determinar si la radiografía de pelvis, es útil como método complementario para la determinación de displasia del desarrollo de la cadera	2da
- Alex Bastián Aguilar Huerta	Prevención y entendimiento de enfermedades neurodegenerativas	Establecer la relación existente entre la edad, el estilo de vida y el descuido de la salud mental de los pobladores de la ciudad de Cochabamba con respecto al desarrollo de enfermedades neurodegenerativas a futuro	2da
- Marily Daneiba Serna Fernandez	Cáncer gástrico: interrelación entre el Helicobacter Pylori y estilos de vida para el desarrollo de la enfermedad en la población de Colomi para el año 2021	Relacionar los malos hábitos de vida y la falta de seguimiento en el tratamiento al Helicobacter como desencadenante del cáncer gástrico	2da



- Jhazmin Nicole Morales Caero	Manejo de la escena de crimen	Establecer la relación de los protocolos de una escena de crimen	2da
- René Kevin Pinto Flores	Interacción del Médico con el paciente de Sacaba para el año 2020	Establecer una interacción adecuada con el paciente para la resolución de problemas de percepción con el paciente niño	2da
- Camila Trindade de Jesus	Tendencia de tener cálculos renales por la segunda vez	Determinar los factores influyentes en paciente que tienen cálculos renales por segunda vez	2da
- Julio César Silva Santos Junior	Efectos de los ejercicios físicos en la salud cardiovascular de los ancianos	Determinar los efectos positivos de la práctica de ejercicios físicos en la salud cardiovascular de los ancianos.	2da
- Thais Andrea Porcel Mendoza	Interacción del tabaquismo y la obesidad como principales factores de riesgo en la ocurrencia del Infarto Agudo de Miocardio en la población de Condebamba Norte para el año 2020	Establecer la relación existente entre el hábito de fumar y la obesidad de los pobladores de Condebamba Norte con respecto al Infarto Agudo de Miocardio	2da
- Mireya Soledad Herrera Correa	Influencia del estilo de vida en la manifestación de infecciones estomacales causantes de úlceras gástricas en la zona de palmarcito-Tarija	Determinar la relación existente entre el estilo de vida, nivel socioeconómico y las enfermedades infecciosas bacterianas	2da
- Joel Fernando Ramos Calustro	Interacción de la edad y el estilo de vida en los problemas de amputaciones en la población de Cochabamba para el año 2020	Establecer la relación que sufren las personas amputadas en su diario vivir	2da
- Joao Pedro Souza Sabino	Patologías que llevan al parto prematuro relacionadas con el estilo de vida de la madre	Identificar las patologías que llevan al parto prematuro y están relacionadas al estilo de vida de la madre	2da
- Roniele Rocha da Luz	Investigación de la expresión conductual de las disfunciones cerebrales	Detectar problemas neuropsicológicos que pudiesen estar influyendo en los procesos académicos, aportando de este modo nuevos hallazgos para el ámbito de la neuropsicología infantil	2da

- Lorraine Gouveia Silva	Interacción de la edad y el estilo de vida en los problemas de presión arterial en la población de Sacaba para el año 2020	Establecer la relación existente entre el estilo de vida y la edad de los pobladores de Sacaba con respecto a los problemas en la presión arterial	2da
- Marcia Leandra da Silva	Índice de Mortalidad Materna con relación embarazos de alto Riesgo en el hospital Germán Urquidí, periodo de 2020 a 2021	Establecer la relación de los embarazos de alto riesgo en los índices de mortalidad materna	2da
- Luis Enrique Luizaga Lopez	Métodos de monitoreo online de la diabetes	Establecer una forma de monitorear a las personas con diabetes y tomar acciones a tiempo real	2da
- Bruno Augusto da Rocha de Almeida	Prevalencia de síntomas de ansiedad y depresión en estudiantes de medicina	Determinar la prevalencia de síntomas de ansiedad y depresión en estudiantes de medicina y evaluar factores asociados	
- Mayra Andrea Vargas Lujan	Determinar la prevalencia de síntomas de ansiedad y depresión en estudiantes de medicina y evaluar factores asociados	Establecer la relación existente entre el estilo de vida de los niños y adolescentes pobladores de Quillacollo con respecto a los problemas de la diabetes	2da
- Marisol Verónica Fong Landivar	Establecimiento de la relación existente entre el estilo de vida de los niños y adolescentes pobladores de Quillacollo con respecto a los problemas de la diabetes	Establecer el impacto positivo de la dermatología estética en el bienestar no solo físico sino psicológico	2da
- Vanessa Guimarães Monteiro	Asociación de la Psoriasis y enfermedad cardiovascular	Determinar la relación de la psoriasis con la enfermedad cardiovasculares	2da
- Pedro Henrique Morais Dourado	Efectos de la infección en prótesis de rodilla en la Recuperación física de pacientes sometidos a artroplastia de rodilla	Recuperación física de pacientes acometidos de infección en la prótesis de rodilla	2da

- Monaliza de Souza Brasil	Interacción de la mala alimentación y malos cuidados con la piel en los problemas de presión arterial en la población de Sacaba para el año 2020	Establecer la relación existente entre una mejor alimentación y cuidados con la piel de los pobladores de Cochabamba con respecto a los problemas de acné vulgar en las personas	2da
- Jéssika Bruna Scarabele Vaz	Diabetes insulino-dependiente y depresión: análisis de la investigación reciente	Establecer la relación existente entre la diabetes y la depresión de la población	2da
- Cristian Hernan Arce Olivera	Interacción de la edad y el estilo de vida en los problemas de acné en los jóvenes de 13 a 24 años de Tiquipaya para el año 2020	Establecer la relación existente entre el estilo de vida y la edad de los jóvenes de 13 a 24 años de Tiquipaya con respecto a los problemas del acné	2da
- Samara Cominho Pereira	Educación en salud y estilo de vida como prevención de enfermedades	Relacionar la educación en salud y estilo de vida en la prevención de enfermedades	2da
- Wanderson Cassio de Araujo Vieira	Alteraciones ortopédicas en personas con más 65 años en función a su estilo de vida	Verificar las alteraciones ortopédicas en personas de más de 65 años en función a su estilo de vida	2da
- Kevin Obando Zapata	La interacción de la edad y la obesidad causa hipertensión arterial en Cochabamba	Relacionar la relación existente entre el estilo de vida, obesidad, raza de los pobladores de Cochabamba con la hipertensión arterial	2da

CARRERA: ODONTOLOGÍA

Asignatura: Odontología Preventiva y Comunitaria

Docente: María Regina Guzmán Suarez

Estudiantes participantes	Título del proyecto	Objetivo general	Relación con las Líneas de Investigación de la Carrera
- Aziel Xochihua - Eunice Xochihua	Síndrome de Burnout en estudiantes del área clínica de Odontología UPAL	Caracterizar los principales factores de riesgo para el desarrollo del síndrome de Burnout en estudiantes de odontología del área clínica de Odontología de la UPAL	3ra

Asignatura: Anatomía Humana I

Docente: Ximena Arauz Barja

Estudiantes participantes	Título del proyecto	Objetivo general	Relación con las Líneas de Investigación de la Carrera
- Sebastian Ananda - Kusstatscher Stahl	Características anatómicas Del labio leporino, paladar hendido, incidencia y tratamiento	Determinar las características anatómicas del labio leporino, paladar hendido, su incidencia y tratamiento	2da y 6ta
- Merari Masiel Quispe Chipana	Incidencias de los trastornos o alteraciones temporomandibulares, características clínicas y tratamiento	Describir las alteraciones de los trastornos temporomandibulares, características clínicas y su tratamiento	2da y 6ta



Asignatura: Anatomía Humana II

Docente: Ximena Arauz Barja

Estudiantes participantes	Título del proyecto	Objetivo general	Relación con las Líneas de Investigación de la Carrera
- Carol Julissa Guzman Tapia	Características anatómicas que se observan clínicamente en la cavidad bucal en pacientes con bruxismo y tratamiento	Determinar las características anatómicas que se observan clínicamente en la cavidad bucal en pacientes con bruxismo y las diferentes alternativas de tratamiento	2da y 6ta
- Rómulo Saul Aroapaza Villafana - Sinai Noelia Paz Becerra - Mayra Ines Rivera Escalier - Camila Paz Carrasco Ampuero	Manifestaciones clínicas y tratamiento en las neuralgias del trigémino	Determinar la frecuencia y factores asociados, determinar la gravedad y cerrar la separación en el labio. Crear una curva en la parte media del labio superior, realizar una buena cirugía	2da y 6ta

Asignatura: Embriología y Genética

Docente: Ximena Arauz Barja

Estudiantes participantes	Título del proyecto	Objetivo general	Relación con las Líneas de Investigación de la Carrera
- Mayra Inés Rivera Escalier	Características genéticas que provocan anomalías congénitas en la cavidad bucal	Establecer las características genéticas que provocan anomalías congénitas tomando en cuenta la incidencia de anomalías congénitas y las estructuras anatómicas afectadas	2da y 6ta
- Naida Hinojosa Herbas	Malformaciones congénitas asociadas a la cavidad bucal, características, clínicas y tratamiento	Conocer las malformaciones congénitas en la cavidad bucal para así darle una solución viable además de ayudar a los niños y hacerlos sentir lo más normales posible	2da y 6ta

Asignatura: Metodología de la Investigación

Docente: Oscar Arlex Quilla Zurita

Estudiantes participantes	Título del proyecto	Objetivo general	Relación con las Líneas de Investigación de la Carrera
<ul style="list-style-type: none"> - Juan Medardo Álvarez Azogue - Ivan Argote Rivas - Nancy Cáceres Vargas - Valeria Isabel Camacho Lizárraga - María Consuelo Callata Veliz - Isabel Rayanne Carballo Souza - Gabriela Alejandra Frías Rojas - Rosaura del Pilar Nolly Pinedo - Viviana Michelle Ramírez Vargas - Nadia Coral Ventura Choquecallata 	<p>Xerostomía: tratamiento y prevalencia</p>	<p>Determinar la relación que existe entre la Xerostomía, tercera edad, sexo, tratamientos farmacológicos y su prevalencia</p>	<p>3ra</p>
<ul style="list-style-type: none"> - Launa Cazorla Bozo - Carlos Moisés Choquecallata - Kelhya Cordero Montero - David Florencio Cruz Poma - William López Soto - Oscar Mamani Guaraguara - Maya Rioja Rojas Johana - Hellen Lorraine Rocha Pinheiro - Alejandro Roger Soria Córdova - Daniel Tejada Flores a - Eunice Isabel Xochihua González - Héctor Aziel Xochihua González 	<p>Atención y Manejo odontológico integral en pacientes gestantes</p>	<p>Reconocer los factores de procedimiento fundamentales que se deben considerar en la atención y manejo odontológico integral en pacientes gestantes</p>	<p>3ra</p>

Asignatura: Patología General

Docente: Ximena Arauz Barja

Estudiantes participantes	Título del proyecto	Objetivo general	Relación con las Líneas de Investigación de la Carrera
- Rosaura del Pilar Nolly Pinedo	Incidencia de hipertrofia e hiperplasia en la cavidad bucal, agente causal y tratamiento	Determinar la relación que existe entre la hiperplasia e hipertrofia en la cavidad bucal, los agentes etiológicos, la incidencia en pacientes jóvenes, el manejo y conocimiento de cada una de ellas	2da y 6ta
- Maya Johana Rioja Rojas - Michelle Callisaya Gómez - Daniela Tejada Flores - Valeria Ardaya Siles - Constanza Contreras Meza	Manifestaciones clínicas y tratamiento de las patologías bucales asociadas a la leucemia	Identificar cuáles son los tratamientos más adecuados y utilizados en la Odontología actualmente en el tratamiento de la Leucemia	2da y 6ta

CARRERA: PSICOLOGÍA

Asignatura: Taller de Tesis

Docente: Cecilia Losantos

Estudiantes participantes	Título del proyecto	Objetivo general	Relación con las Líneas de Investigación de la Carrera
- Henry Guzman	Programa de desarrollo de la inteligencia emocional en adolescentes de 12 a 18 años de la institución asociación amistad ubicado en el municipio de Tiquipaya de la gestión 2020	Implementar un programa de desarrollo de la inteligencia emocional	3ra
- Erika Pinto	Programa para reducir el estrés en las enfermeras cuidadoras de los adultos mayores	Implementar un programa para reducir el estrés en las enfermeras cuidadoras de adultos mayores en el hogar luz	3ra
- Martha Camacho	Programa de intervención para el mejoramiento de las relaciones interpersonales de los adultos mayores residentes del hogar "San Jose"	Implementar un programa para el mejoramiento de relaciones interpersonales de los adultos mayores del Hogar "San José" Cochabamba	3ra
- Aniela Romero	Programa para el fortalecimiento de la Comunicación asertiva en la familia	Fomentar estrategias de manejo emocional, afectivo y comunicativo dentro los grupos familiares	3ra
- Miriam Santos	Asistencia psicológica en la resiliencia del personal militar del Politécnico Militar de Aeronáutica de la Fuerza Aérea Boliviana	Determinar la importancia de la asistencia psicológica en el fortalecimiento de la resiliencia del personal militar	3ra



<p>- Ronald Nuñez</p>	<p>Técnicas cognitivo conductuales como recurso metodológico para la enseñanza de la ejecución de un instrumento musical (Programa de capacitación docente, con enfoque cognitivo conductual, para la enseñanza en niños de entre 7 a 11 años del conservatorio de música Teófilo Vargas en la ciudad de Cochabamba-Bolivia)</p>	<p>Implementar un programa de capacitación para los docentes del conservatorio de Música Teófilo Vargas, de técnicas cognitivo conductuales, como recurso metodológico para la enseñanza de la ejecución de un instrumento musical en niños de entre 7 a 11 años de edad en el Conservatorio de Música Teófilo Vargas de la Ciudad de Cochabamba en Bolivia</p>	<p>2da</p>
<p>- Alvaro Villarreal</p>	<p>Programa preventivo de intervención terapéutica cognitivo conductual para niños diagnosticados con agresividad infantil (En el Proyecto "Casa de la Amistad" de Cochabamba)</p>	<p>Implementar un programa preventivo de intervención cognitivo conductual para niños diagnosticados con agresividad infantil del proyecto "Casa De La Amistad" de la ciudad de Cochabamba con el fin de disminuir las conductas agresivas de los mismos</p>	<p>3ra</p>
<p>- Mary Cruz Soliz</p>	<p>Relación entre el apego y el desarrollo psicomotriz (En niños de 0 a 3 años en el hogar Salomón Klein de la ciudad de Cochabamba)</p>	<p>Determinar la relación que existe entre el apego y el desarrollo psicomotriz en los niños de 0 meses a 3 años del Hogar Salomón Klein</p>	<p>3ra</p>

SUBSEDE ORURO

CARRERAS: BIOQUÍMICA Y FARMACIA

Asignatura: Bromatología II

Docente: Andrea Jordana Schnorr Vargas

Estudiantes participantes	Título del proyecto	Objetivo general	Relación con las Líneas de Investigación de la Carrera
<ul style="list-style-type: none"> - Valeria Alejandra Vargas Terán - Madain Jeny Ergueta Choque - Jhesmin Mamani Cuculy 	Desmaquillante de sábila	Elaborar de un producto cosméticos artesanal (Desmaquillante) a base de Sábila (Aloe barbadensis miller) para el cutis	3ra

CARRERAS EMPRESARIALES: ADMINISTRACIÓN ESTRATÉGICA DE EMPRESAS, INGENIERÍA COMERCIAL, INGENIERÍA FINANCIERA

Asignatura: Comercio Internacional I

Docente: Isabel Patricia Dorado Alanes

Carrera	Estudiantes participantes	Título del proyecto	Objetivo general	Relación con las Líneas de Investigación de la Carrera
LAE	- Samuel Martin Soria	Como afecta el COVID-19 al comercio internacional	Identificar y analizar los cambios que esta pandemia género en el comercio exterior y cómo afecta principalmente a nuestro país Bolivia	3ra
	- Jeanette Britta Mamani Chambi	Consecuencias del COVID - 19 en el ámbito del comercio internacional	Conocer las consecuencias en el ámbito del comercio que trae consigo el brote del virus COVID 19	3ra
	- Luis Alberto Betancourt Marañón	Efectos del COVID-19 en el comercio internacional	Estudiar los efectos que tendrá la actual pandemia "COVID-19" sobre el comercio internacional	3ra



IFI	- Miguel Ángel Cayo	Cómo la pandemia de COVID-19 ha afectado a la importación y exportación en Bolivia	Determinar la afectación de la pandemia del COVID-19 a las importaciones y las exportaciones en Bolivia	3ra
	- Tiffany Argandoña Calcina	COVID-19 una amenaza para el comercio internacional	Estudiar los efectos que tendrá la actual pandemia "COVID-19" sobre el comercio internacional	3ra
	- Sergio Román Fernández Tito	Efectos del COVID-19 en el comercio internacional	Cómo afectó el COVID-19 al comercio internacional	3ra
ICO	- Carol Mayra Gorena	Impactos producidos en las exportaciones e importaciones por la pandemia "COVID-19" en Bolivia	Demostrar el impacto producido por el corona virus en las importaciones y exportación en Bolivia	3ra
	- Magaly Paloma Heredia	El comercio internacional afectado por la pandemia del COVID-19	Los impactos de las crisis pandémicas al comercio mundial y regional	3ra

Asignatura: Administración de Riesgos y su Regulación

Docente: Claudia Alejandra Fernández Herrera

Carrera	Estudiantes participantes	Título del proyecto	Objetivo general	Relación con las Líneas de Investigación de la Carrera
IFI	- Tiffany Argandoña Calcina	Indicadores de rendimiento (Kpí's) que inciden en el desempeño del sector público orientado a la prestación de servicios en el departamento de Oruro	Determinar los indicadores de rendimiento (Kpí's) que inciden en el desempeño del sector público orientado a la prestación de servicios en el departamento de Oruro	3ra
	- Miguel Angel Cayo Caceres - Kevin Marcelo Hinojosa Kispaya	Indicadores de rendimiento (Kpí's) que inciden en el desempeño del sector público orientado a la prestación de servicios en el departamento de Oruro	Determinar los indicadores de rendimiento (Kpí's) que inciden en el desempeño del sector público orientado a la prestación de servicios en el departamento de Oruro	3ra

Asignatura: Métodos y Técnicas de Investigación**Docente:** Mylenka Fernández Rojas

Carrera	Estudiantes participantes	Título del proyecto	Objetivo general	Relación con las Líneas de Investigación de la Carrera
ICO - IFI	- Graciela Zeballos Roque - Julissa flores Quispe - Paola Eugenia Rivero Quispe - Shakira Ramírez Ancasi	Movimiento del comercio informal de las/os vendedores ambulantes, en el mercado 'Fermín López' de marzo a mayo de 2020	Analizar movimiento del comercio informal de las/os vendedores ambulantes, en el mercado Fermín López de marzo a mayo de 2020	3ra
	- Adán Fernando Rúa Vargas - Rodrigo Felix Yugar - Julio Cesar Sejas - William huanca	Factores que afectan a la distribución de la empresa 'Incerpaz', en la ciudad de Oruro en el segundo semestre de la gestión 2019	Identificar los factores que afectan a la distribución de la empresa Incerpaz, en la ciudad de Oruro en el segundo semestre de la gestión 2019	3ra
	- Daniel Mamani Choque - Franklin Mamani Choque - Lizbeth Rodriguez - Oscar Camacho - Matias Nicolas Quiroga	Estrategias de venta utilizadas por el personal de la micro empresa la 'moda del celular', en los conflictos electorales de la gestión 2020	Identificas cuáles fueros las estrategias de venta utilizadas por el personal de la micro empresa la 'moda del celular', en los conflictos electorales de la gestión 2020	3ra

Asignatura: Aprendizaje Organizacional**Docente:** Claudia Fernández Herrera

Carrera	Estudiantes participantes	Título del proyecto	Objetivo general	Relación con las Líneas de Investigación de la Carrera
ICO	- Darlinne Medrano Torrico - Alejandro Ulloa Fuentes	Comportamiento organizacional de empresas públicas vs empresas privadas	Identificar las diferencias que existen entre el comportamiento organizacional de empresa privada vs empresa públicas	3ra
	- Helen Molina Blanco - Alan Aranibar Condori - Bryant Soria Galvarro Arancibia - Manuela Martínez Choque - Daniela Tapia Torrico	Comportamiento organizacional de empresas públicas vs empresas privadas	Determinar qué diferencias existen entre el comportamiento organizacional de empresa privada vs empresa públicas	3ra

Introducir al mercado local “Sabor Andino”

Resumen seleccionado por Dirección de Carrea

Autores: Julissa Flores Quispe y Paola

Eugenia Rivero Quispe

Docente: Carmen Patricia Gonzales
Seleg

Asignatura: Mercadotecnia

La idea de introducir al mercado “SABOR ANDINO” consiste en una pastelería que comercialice postres saludables, que brinde una opción alternativa para aquellas personas que quieren cambiar su estilo de vida alimenticio, cuidar su salud y disfrutar de postres sin culpa, ya que en los últimos años el consumidor ha ido cambiando sus necesidades alimenticias, consumiendo productos más nutritivos y naturales. Además, se propone la implementación de tecnología virtual, entre las que tenemos una página web y redes sociales para poder estar más conectados con nuestros clientes, los cuales podrán conocernos un poco más y así, podremos ofrecerles recetas y demostraciones de nuestro producto que les permita ver la variedad, estilos, calidad de los diferentes productos y servicios que se ofrecen y pueda adquirirlo haciendo un simple clic.



La estrategia de negocio y ventaja competitiva:

La estrategia competitiva relacionada con nuestro público objetivo tiene preferencias o necesidades distintivas, por lo que se buscará ofrecer un producto y servicio diferenciado. Sería una pastelería que ofrece postres saludables bajos en calorías, azúcar y grasas con una aplicación móvil donde puedan ver el valor nutricional de los mismos, lo que hace que sea percibida como una idea única y diferente.

Planificación del Servicio

La carta estará clasificada en líneas de producto: Tortas personales, tortas enteras, muffins; individual y packs. Cada postre contará con información nutricional (valor calórico, distribución de carbohidratos, proteínas, azúcar y grasas). Asimismo, se contará con una aplicación sitio web, en donde los clientes podrán no sólo adquirir los postres, sino también ver con más detalle el valor nutricional y la porción recomendada por persona de cada postre. Esto con el fin de que cada cliente pueda elegir la opción que más le guste y que se adecúe con sus necesidades.

Características del Producto y estrategias que se aplicaran

Muffins, tortas a base de quinua contiene un alto valor de proteínas y no tiene preservantes. La textura es esponjosa, dulce el tamaño es una porción y un poco decorado. El insumo principal es la quinua y la harina de quinua que es consumido por el país y es de uso comercial.

Se aplicará una estrategia de Marketing de especialización, es decir se concentra en un segmento al cuál se le brinda un servicio o producto especializado con la finalidad de obtener beneficios, en este caso, es la venta de postres saludables únicos en el mercado local.

Aplicamos la estrategia de crecimiento intensivo: Con la estrategia de desarrollo del producto, ya que hemos creado una línea de tortas y muffins ya que nuestra empresa se dedica a la elaboración de productos de pastelería y repostería con el objetivo de captar a un mayor mercado.

La estrategia será de comunicación porque se pretende llegar a más seguidores, para que así pueda conocerse la marca y los productos que ofrecemos, basándonos en un nuevo concepto al ofrecer postres saludables bajos en calorías, azúcar y grasas, para una vida saludable.

El administrador de la pastelería, será el encargado también de la administración de la Fan Page en Facebook, así como también del diseño y actualización del contenido.

La estrategia de negocio que se va a utilizar es la de diferenciación, por lo que el precio jugará un papel importante en la percepción precio-calidad. Para fijar los precios de los diferentes productos se ha tenido en cuenta principalmente los costos de producción incurridos (materia prima, mano de obra directa y costos indirectos de fabricación).

Inversión

La determinación de la inversión inicial es:

Como capital de trabajo se requiere 14000 bs., entre los activos fijos 12000 bs., otros activos 2500 bs., en total nuestra inversión es de 28500 bs.

Los precios del producto son:

- Precio unitario de muffins: 5 bs.
- Precio pack de 6 unidades: 26,50ctvs.
- Precio de torta de quinua con chocolate: 95 bs.
- Precio de torta de quinua: 90 bs.

Aceptación del producto en el mercado

Nuestro producto SABOR ANDINO tuvo una aceptación favorable, de acuerdo a las encuestas realizadas en el mercado en la ciudad de Oruro; además se considera como un producto innovador y que no se encuentra un producto parecido en la competencia, este panorama nos muestra un mercado favorable, ya que se asegura una compra constante del producto a nuestro negocio.

La aceptación de la idea de negocios, y los resultados positivos obtenidos muestra un resultado de aceptación favorable de nuestra variada gama de productos tanto en sabor, textura, olor, presentación y así mismo en los precios de venta, los clientes están de acuerdo en pagar un precio justo y razonable.



CARRERA: DERECHO

Asignatura: Derecho Penal General

Docente: Zulema Inés Carrillo Claros

Estudiantes participantes	Título del proyecto	Objetivo general	Relación con las Líneas de Investigación de la Carrera
2do Semestre de 1-2020	Delitos contra la salud pública en tiempos de la pandemia COVID-19	Que los estudiantes realicen una crítica sobre los tipos penales y la realidad que actualmente se vive en el país y el mundo entero	3ra

Asignatura: Metodología de Investigación Jurídica

Docente: Milton Xavier Ledezma Almendras

Estudiantes participantes	Título del proyecto	Objetivo general	Relación con las Líneas de Investigación de la Carrera
- Francisco Leonardo Vásquez López	Inclusión de la materia de Derecho en la malla curricular de la Educación Secundaria de los colegios Públicos y Privados del Estado Plurinacional de Bolivia	Incluir la materia de Derecho en la malla curricular en la educación secundaria de los colegios públicos y privados del Estado Plurinacional de Bolivia	3ra
- Alison Melisa Pérez Paco	Cambios a la ley 700	Identificar las sanciones que se deben implementar en el marco normativo de la ley 700 de protección animal en el Estado Plurinacional de Bolivia	3ra
- Yolanda Julia Hurtado Tarqui	Adolescentes psicológicamente no preparadas para ser madres	Implementación en el Art. 263 del código penal pudiendo añadir el aborto en adolescentes	3ra

Asignatura: Metodología de Investigación Jurídica**Docente:** Marcela Yugar Rocha

Estudiantes participantes	Título del proyecto	Objetivo general	Relación con las Líneas de Investigación de la Carrera
- Deyla Zalles Sandy	Modificación del artículo 260 del código penal	Proponer una sanción más severa para la madre quien consienta el delito de aborto a través de la reforma del artículo 263 del código penal para que las madres jóvenes entren en razón y disminuir los casos de aborto en Bolivia	3ra
- Miguel Angel Castro Ramos	Trata y tráfico de niños de 1 a 12 años de edad	Disminuir la trata y tráfico de niños de los 1 a 12 años de edad en la ciudad de La Paz, por medio de una investigación analítica de los datos de la Defensoría del Pueblo, para presentar ante el Consejo Municipal un anteproyecto de ley	3ra
- Roberto Rea Ramos	La drogadicción, el consumo y abuso de drogas	Controlar el consumo de sustancias psicoactivas en los jóvenes, mediante talleres reflexivos para prevenir la drogodependencia de futuras generaciones	3ra
- Antony Carpio Rodriguez	Determinar las circunstancias del porque existe una sobrepoblación en la cárcel de San Pedro de Oruro	Analizar una solución a través de estudio de caos para eliminar la sobrepoblación en la cárcel de San Pedro de Oruro	3ra
- Adonay Zurita Mamani	Formulación de propuesta de un anteproyecto de ley municipal en el departamento de Oruro sobre la violencia en contra de las mujeres casadas	Determinar las causas de violencia contra las mujeres casadas de 20 a 30 años de edad en la ciudad de Oruro, mediante una investigación y análisis de datos de la FELCV del departamento de Oruro (Fuerza Especial de Lucha Contra la Violencia) para reducir la violencia que sufren las mujeres casadas dentro de su matrimonio	3ra
- Walter Morochi Jimenez	Causas del consumo de estupefacientes en jóvenes de 15 a 18 años de edad en la ciudad de Oruro	Determinar las causas que generan el consumo de estupefacientes en jóvenes de 15 a 18 años de edad en la ciudad de Oruro, mediante una encuesta que se realizara a los mismos jóvenes, para redactar un artículo científico de concientización	3ra



- Raciél Rodríguez Miranda	Prevención de las drogas	Evaluar y fortalecer a los adolescentes de Oruro con la prevención del uso de las drogas que sientan que tienen una ayuda la cual les puede ayudar a salir de este problema con la participación de los padres, maestros y su entorno social	3ra
- Anthony Alcocer Castelo	Colapso del gobierno de la película "v" de venganza	Determinar los factores sociopolíticos que llevaron a la debacle al partido de gobierno de Inglaterra en la película V de Venganza por medio de un análisis doctrinal para que la sociedad conozca la diferencia entre opresión y libertad de expresión	3ra
- Cristian Berrios Choque	Determinar las causas de violencia en contra de menores comprendidos de 1 a 12 años de edad en la ciudad de Oruro, mediante un análisis correcto y claro de datos la FELCV-Oruro, para disminuir el número de casos contra de la violencia contra los menores de edad	Determinar las causas que por las cuales se produce la violencia contra los niños y niñas menores de 1 a 12 años de edad en la ciudad de ORURO para después disminuir los casos de violencia y poder frenar los casos de violencia contra niños menores de edad en la ciudad de Oruro	3ra
- Gustavo Mamani Lazarte	El fascismo y fascismo actual	Determinar las características fascistas que fueron aplicadas en la gestión de gobierno del periodo comprendido entre 2006 y 2019, a través del análisis comparativo doctrinal, para facilitar su comprensión	3ra
- Lourdes Quispe Mamani	Causas del feminicidio en mujeres casadas en la ciudad de Oruro	Determinar los factores que generan la comisión de feminicidios, por medio de un análisis detallado de las estadísticas de la fiscalía especializada en delitos contra la vida, FELCV-Oruro y los medios de comunicación en las redes sociales, para disminuir el número de feminicidios	3ra
- Brigida Flores Rodríguez	Causas de feminicidio entre las mujeres de 15 a 18 años de edad en la ciudad de Oruro	Determinar las causas específicas que causan el feminicidio mediante entrevistas a la fuerza especial de lucha contra la violencia y noticias Fides, para reducir el índice de feminicidios	3ra

- Rodrigo Valverde Villa	Implementación de código de barras en la ley del notariado para documentos notariados públicos y privados	Proponer un anteproyecto de ley, de código de barras en la ley del Notariado, como medida de seguridad acorde a las nuevas tecnologías en documentos notariados públicos y privados, para resguardar los derechos de la sociedad	3ra
- Luis Alejandro Calancha Flores	Alcance de los derechos de los niños de 10 a 13 años del colegio Ghislain Dube Oruro	Demostrar el alcance de los derechos de las personas con capacidades diferentes por medio de un análisis científico para su aplicación idónea	3ra
- Estefany Corani Claros	Tutela y custodia de un menor de edad	Lograr que los tutores que tienen la custodia y tutela de un niño/niña ejerzan las obligaciones contenidas en la ley 548 del Código niño, niña y adolescente por medio de un análisis de los deberes, así mismo llegar a la concientización de los tutores para garantizar el bienestar de los niños	3ra
- Oscar Daniel Soliz Lizarasu	Prevenir los hechos ilícitos cometidos por pandillas	Prevenir los hechos ilícitos cometidos por pandillas, a través de un anteproyecto de ley municipal y de recolección de datos y registros de las instituciones FELCV Y FELCC para disminuir el índice de actos delictivos en la ciudad de Oruro	3ra
- Maycol Felipe Fernandez	Trata y tráfico	Determinar las causas específicas que causan de la trata y tráfico mediante entrevistas a la fuerza especial de lucha contra la violencia y noticias para reducir el índice de la trata y tráfico	3ra
- Samuel Huanca Choque	Propuesta de un anteproyecto de ley municipal en el departamento de Oruro sobre las causas de violencia en contra de las mujeres de 25 a 45 años de edad	Determinar las causas de violencia en contra de mujeres casadas de 25 a 45 años, mediante un análisis estadístico de datos de la FELCV-Oruro, para la propuesta de un anteproyecto de ley municipal	3ra
- Alejandro Gonzales Condarco	Equidad de género en Bolivia	Analizar la importancia de la protección jurídica y social de los derechos humanos y constitucionales de las personas en igualdad de género en el estado plurinacional de Bolivia	3ra

- Moises Rios Gil	Métodos para sancionar la estafa procesal	Analizar nuestras leyes bolivianas para de ese modo encontrar información que pueda sancionar la estafa procesal	3ra
- Jessica Mamani Silvestre	Inclusión del derecho a la protesta	Determinar los factores que generen protestas, por medio de un análisis estudiado en la ciudad de Oruro, para redactar un ante proyecto de ley que reduzca los casos que incrementa una protesta publica	3ra
- Jose Raul Padilla Rivero	Determinar las circunstancias donde se producen actos de acoso escolar en niños comprendidos entre 8 a 12 año de edad de la Unidad Educativa España	Determinar las circunstancias en las que se cometen actos de acoso escolar, por medio de un análisis estadístico de la defensoría de la niñez dio, para reducir el número de casos	3ra
- Adrian Escobar Tarqui	Tipos y causas de violencia que sufre la mujer dentro del matrimonio	Determinar las causas que generan los diferentes tipos de violencia en contra de las mujeres casadas de 20 a 40 años de la ciudad de Oruro mediante estadísticas Medios de comunicación, para evitar futuros casos de violencia dentro de un matrimonio	3ra
- Paola Rubi Arroyo	Estrategias para personas entre 45-50 años de edad para prevenir secuestros virtuales en Oruro 2020	Determinar estrategias preventivas de los secuestros virtuales por medio de canales de información masiva para prevenir y controlar el ser víctima de un engaño o un secuestro	3ra

Asignatura: El Ser y El Otro**Docente:** Milton Xavier Ledezma Almendras

Estudiantes participantes	Título del proyecto	Objetivo general	Relación con las Líneas de Investigación de la Carrera
- Rodrigo Antezana Fernández	Deficiencias de las leyes comerciales, en el marco legal Nacional de Bolivia, que deben ser reformadas	Identificar las deficiencias legales en el tema económico dentro de la legislación nacional	3ra
- Carla Zabala Quispaya	La despenalización del aborto en casos de bebes con malformaciones congénitas incompatibles con la vida extrauterina	Verificar si con la inclusión de la Despenalización del Aborto en el Artículo 266 del Código Penal en casos de bebes con malformaciones incompatibles con la vida extrauterina se podría con esta inclusión ayudar a disminuir la incidencia de los mismos en Bolivia	3ra

Asignatura: Filosofía Jurídica**Docente:** Milton Xavier Ledezma Almendras

Estudiantes participantes	Título del proyecto	Objetivo general	Relación con las Líneas de Investigación de la Carrera
- Leonardo Hurtado Zuñagua	Establecer el grado de conocimiento de la dignidad humana y derechos humanos en los estudiantes de la Carrera de Derecho de la UPAL	Establecer el grado de conocimiento de los estudiantes de la carrera de Derecho de la UPAL, respecto a los derechos humanos y la dignidad Humana	3ra
- Franz Rodrigo Arancibia Velasco	Sanciones alternativas al incumplimiento de la asistencia familiar	Determinar los tipos de sanciones alternativas factibles ante el incumplimiento de asistencia familiar	3ra

Asignatura: Derecho Penal General
Docente: Zulema Inés Carrillo Claros

Estudiantes participantes	Título del proyecto	Objetivo general	Relación con las Líneas de Investigación de la Carrera
2do Semestre de 1-2020	La realidad carcelaria en Oruro	Que, los estudiantes futuros profesionales en derecho, conozcan la realidad carcelaria en nuestro departamento y puedan dar posibles soluciones a este enorme problema por falta de políticas criminales en nuestro país	3ra

Asignatura: Derecho del Trabajo y Procesal Laboral
Docente: Víctor Manuel Béjar Pacheco

Estudiantes participantes	Título del proyecto	Objetivo general	Relación con las Líneas de Investigación de la Carrera
- Rocio Pillco Tito	Mujeres embarazadas en el trabajo	Respetar las normativas vigentes de protección a la mujer embarazada	3ra
- Damaris Flores Lopez	Análisis laboral sobre las mujeres y menores que trabajan a cambio de alimentos	Desarrollar normas de protección a mujeres y menores que trabajan a cambio de alimentos	3ra
- Michael Dominguez Ledezma	Mecanismos jurídicos para proteger el trabajo infantil	Cumplir con las normas de protección a niño o niña en el trabajo infantil	3ra
- Rocio Brisa Flores Balderrama	Derechos laborales de la mujer embarazada; inamovilidad y maternidad protegida	Fortalecer el conocimiento de normas vigentes laborales sobre la inamovilidad y maternidad	3ra
- Rossaura Lopez Vallejos	El desempleo como problema laboral	Implementar políticas laborales para reducir el desempleo	3ra

Necesidad de tipificar los delitos contra el honor en redes sociales

Resumen seleccionado por Dirección de Carrera



Proyecto participante de Jornadas de investigación e Innovación Científica Derecho UPAL - JINICIDU

Autores: Oscar Daniel Soliz Lizarazu, Antony Carlos Carpio Rodriguez y Jose Raúl Padilla Rivero

Docente: Zulema Carrillo Claros

El presente trabajo fue señalado por la enorme importancia de proteger la imagen pública y privada de individuos y organizaciones frente a cualquier

acto que busque menoscabarlos pudiendo manifestarse la injuria, calumnia y la difamación, esta se puede manifestar más frecuentemente en las redes sociales

El uso las redes sociales y los medios digitales se hacen en ejercicio del derecho a la libre expresión, e implica la capacidad de una persona de expresar y difundir libremente sus

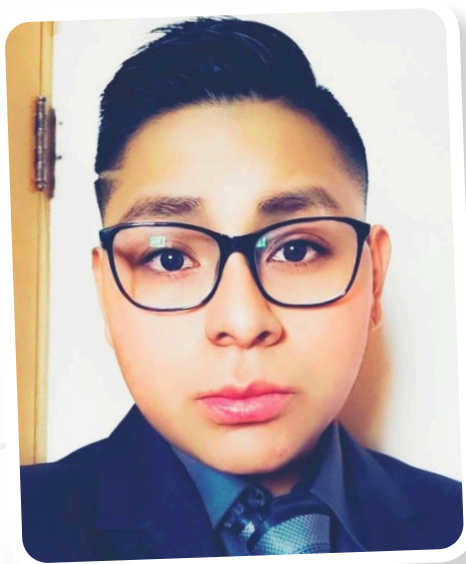

pensamientos, ideas y opiniones. Sin embargo, la libertad que otorga el anonimato en redes sociales y la facilidad de expresión de las ideas permite que en algunos casos se lleven a cabo conductas ilícitas que atentan contra el derecho al honor, a la intimidad y a la propia imagen de otras personas.

Como podemos apreciar en la actualidad Siempre han existido las noticias engañosas, pero a partir de la emergencia de Internet y de nuevas tecnologías de comunicación e información, las Fake News han proliferado a lo largo y ancho del planeta. Este término es utilizado para conceptualizar la divulgación de noticias

falsas que provocan un peligroso círculo de desinformación. Las redes sociales permiten que los usuarios sean productores y consumidores de contenidos a la vez, y han facilitado la difusión de contenido engañoso, falso o fabricado. Así se genera un circuito vicioso, y una noticia falsa se replica miles de veces en cuestión de segundos.

Un claro ejemplo en nuestro medio podemos evidenciar del caso de la bebe Samanta, donde el Ministro de Gobierno Arturo Murillo atento contra el derecho de honra, honor, propia imagen y dignidad de una persona acusándola de la desaparición de la bebe en medios de comunicación a nivel nacional y en redes sociales esta noticia causo impacto en la sociedad y se viralizó en cuestión de segundos.

Es de mucha importancia abarcar este tema ya que día a día se violan los derechos contra la honra, honor, etc., de la persona afectaron a toda la población por la acumulación de basura que se generó en las calles.

Incremento de los hechos de violencia familiar en la época de cuarentena por la COVID-19

Resumen seleccionado por Dirección de Carrera

Proyecto participante de Jornadas de investigación e Innovación Científica Derecho UPAL - JINICIDU

Autores: Luis Alejandro Calancha Flores y Paola Rubí Arroyo

Docente: Zulema Carrillo Claros

El presente trabajo se encuentra realizado con el objetivo de establecer los motivos que trajeron consigo el incremento de hechos de violencia intrafamiliar desde comienzo de la cuarentena enfocándonos desde las fechas 21 de Marzo y 12 de abril en las que el encapsulamiento provocado por la pandemia de carácter mundial (COVID- 19) trajo consigo el incremento del hecho mencionado.

El mismo busca determinar las causas y sus efectos a partir de las estadísticas fundamentadas por los medios de información audiovisual y escrita, teniendo en cuenta además las pruebas e informes por vías tecnológicas modernas por las cuales actualmente se puede llegar a conocer el suceso de manera más accesible.

El trabajo también contiene variados datos de casos de violencia intrafamiliar, pero realizando un enfoque al más resaltante y podemos destacar a la ciudad de Santa Cruz que no solamente fue el



más afectado por la pandemia sino que también por los casos de violencia intrafamiliar, por tanto esta misma problemática ha ido afectando a las demás ciudades de Bolivia y por dicho motivo el trabajo analiza sus causas y efectos.

De esa manera también enfocándonos en la vulneración del artículo 272bis del Código penal y la ley N° 1674 Ley contra la violencia en la familia o domestica promulgada el 15 de diciembre de 1995.

También se realizará un enfoque en las variadas reacciones que tuvieron las familias ocasionadas por la pandemia ya que las mismas pueden ejemplificarse como el estrés, el no poder transitar de manera libre, la enfermedad que puede afectar a un miembro de la familia, disminución de la economía y en ciertos casos la perdida de trabajo lo cual de cierta manera puede llegar a suscitar violencia intrafamiliar por la presión que provocan estos conflictos mencionados.

El presente trabajo también hace referencia a que en los diferentes ámbitos en los que pueden suscitarse violencia intrafamiliar en mayor porcentaje es dirigido a la mujer y a los hijos por tanto se busca también determinar los motivos por los cuales el hombre puede llegar a ser el causal del hecho.

También se realizará énfasis en que la familia es considerada el núcleo fundamental del estado constitucionalmente, por lo que las conductas ilícitas que van contra este principio deben de evitarse por todos los medios posibles y el objetivo del trabajo es también identificar las causas que priman para la existencia de la violencia intrafamiliar para lo que se analizara también la ley N°348" Ley integral para garantizar a las mujeres una vida libre de violencia y los decretos supremos que se promulgaron dentro la pandemia

CARRERA: ENFERMERÍA

Asignatura: Metodología de la Investigación I

Docente: Cintia Choquehuanca Hilire

Estudiantes participantes	Título del proyecto	Objetivo general	Relación con las Líneas de Investigación de la Carrera
- Ema Cilsa Colque Fernandez	Grado de responsabilidad en enfermería	Determinar el grado de responsabilidad legal del personal de enfermería en el marco de las normativas legales y jurídicas en salud vigentes en el Hospital General San Juan de Dios Oruro en los meses mayo junio y julio de la gestión 2021	1ra
- Laura Lizeth Yucra Lira	Satisfacción de los servicios de salud y su relación con la calidad	Establecer la relación que existe entre la calidad de atención del Hospital General San Juan De Dios Bloque Oruro Corea en los meses de mayo, junio y julio de la gestión 2021	1ra
- Liz Danitza Puña Calle	Medidas de bioseguridad aplicadas por el personal de enfermería en la prevención de infecciones intrahospitalarias	Determinar las Medidas de Bioseguridad aplicadas por el personal de enfermería en la prevención de infecciones intrahospitalarias del Servicio de Emergencia del Hospital General San Juan de Dios bloque Oruro Corea en los meses mayo, junio, julio de la gestión 2021	5ta
- Brisa Micaela Quinteros Moya	Calidad de registros de enfermería	Determinar el conocimiento sobre registros de enfermería que posee el personal del servicio de traumatología y el grado de aplicación de requisitos de calidad y eficiencia de los mismos	5ta
- Paola Viñaya Santos	Medidas de bioseguridad del personal de enfermería	Evaluar el subsistema de bioseguridad de Hospital General San Juan De Dios y la relación del conocimiento y la aplicación de las normas de bioseguridad por personal de enfermería en las gestiones 2020	5ta
- Pamela Alisson Calle Flores	Empatía en el cuidado enfermero	Determinar la empatía del cuidado enfermero, en el Hospital General San Juan De Dios en la Gestión 2020	5ta

- Cinthya Roxana Patiño Colque	Aplicación de las normas de bioseguridad para la disminución del alto índice de riesgo laboral	Determinar el nivel de aplicación de las medidas de Bioseguridad en relación a los riesgos laborales del personal de enfermería	5ta
- Jhoselinm Sindel Marca Averanga	Empatía en el cuidado enfermero	Determinar el nivel de empatía aplicado en el cuidado por el personal de enfermería en los meses de marzo, abril, mayo, junio de la gestión 2021	5ta
- Guissela Sibel - Peñafiel Vedia	Preparación pedagógica y su relación con el proceso enseñanza – aprendizaje práctico en enfermería	Establecer la importancia de entrenamientos pedagógicos en docentes clínicos y su relación con el proceso enseñanza-aprendizaje de ambientes prácticos	5ta
- Jhoselin. G. Quispe Ramos	Grado de responsabilidad legal de enfermería	Determinar el nivel de conocimientos sobre la normativa legal en salud y su relación con el cumplimiento de protocolos de atención por el personal de enfermería del hospital General San Juan De Dios en los meses mayo junio y julio de la gestión 2021	1ra
- Luz Clara Rueda Mena	Uso adecuado de los medicamentos	Determinar los conocimientos que tiene el profesional de enfermería sobre las medidas de bioseguridad en la administración de medicamentos parenterales	5ta
- Nayra Abasto Matias	Impacto en la salud mental de enfermería en situación de estrés ante la pandemia del COVID – 19	Determinar el nivel de estrés laboral frente a la pandemia del COVID-19 del hospital Oruro corea en el área de triaje – de COVID -19	5ta
- Helen Jazmin Escalier Torrez	Calidad de registro de enfermería	Determinar el nivel de conocimiento y el grado de aplicación de calidad y eficiencia en los registros de enfermería por el personal de enfermería del servicio de traumatología del hospital obrero en el los meses mayo junio julio de la gestión 2021	5ta
- Elvis Soto Calle	Calidad de atención en enfermería	Determinar la calidad de atención en relación a la satisfacción de los servicios de salud de los usuarios del servicio de traumatología del hospital Obrero N° 4 de CAJA NACIONAL DE SALUD de la ciudad de Oruro en los meses de febrero a agosto del año 2021	3ra

Asignatura: Metodología de la Investigación II

Docente: Pamela Aleida Lopez Fernández

Estudiantes participantes	Título del proyecto	Objetivo general	Relación con las Líneas de Investigación de la Carrera
- Lucia Alejandra Puña Morales	Complicaciones que sufren las mujeres mayores de 40 años durante el embarazo , parto y puerperio en Centro de Salud Rafael Pabón de la ciudad de Oruro durante el mes de Enero 2020	Determinar las complicaciones más frecuentes que sufren las mujeres mayores de 40 años durante el embarazo, parto y puerperio	3ra
- Yessenia Yoselin Ignacio Alvarez	Conocimiento sobre normas básicas de Bioseguridad de las estudiantes de enfermería de la UPAL que realizan prácticas en la CNS de la ciudad de Oruro durante el primer trimestre 2020	Cuantificar el nivel de conocimiento que tienen las estudiantes de enfermería sobre normas básicas de bioseguridad	5ta
- Maribel Apaza Gabriel	Rendimiento académico y uso de celulares en aula de la carrera de Enfermería de la UPAL de 1°-9° semestre, en la ciudad de Oruro durante el primer parcial 1-2020	Determinar cómo afecta el uso de celulares en aula a los estudiantes de la carrera de Enfermería	3ra
- Daniela Flores Valeriano	Alimentación en los estudiantes de quinto básico de la Unidad Educativa Mariscal Andrés de Santa Cruz de la ciudad de Oruro en los meses (Abril-Mayo) de la gestión 2020	Determinar qué información reciben sobre hábitos alimenticios saludables los estudiantes	3ra

- Guadalupe Bravo Maldonado	Causas por las que las madres primíparas se niegan a dar leche materna al recién nacido en el hospital materno infantil de la CNS de la ciudad de Oruro durante el primer trimestre 2020	Determinar las causas por las que madres primíparas se niegan a dar lactancia a sus recién nacidos en su estadía hospitalaria	3ra
- Michelle Bárbara Limachi Perez	Mejoramiento de la calidad de vida de los adultos mayores que se reúnen en el Centro de Salud Rafael Pabón de la ciudad de Oruro en la gestión 2020	Evaluar y conocer cuál es la calidad de vida percibida por los adultos mayores al asistir al grupo de apoyo organizado por el Centro de Salud Rafael Pabón	3ra
- Alison Dayana Santos Echalar	Influencia que tiene las responsabilidades familiares de las estudiantes de la UPAL en el cumplimiento de sus tareas académicas durante la gestión 2-2019	Determinar que influencias tiene las responsabilidades familiares de las estudiantes de enfermería de la UPAL en el cumplimiento de las tareas académicas	3ra
- Silvia Poma Paco	Causas por las que madres multíparas que asisten al Centro de salud Rafael Pabón se niegan a usar métodos anticonceptivos como planificación familiar en el mes de Mayo 2020	Determinar el grado de conocimiento sobre métodos anticonceptivos en las madres multíparas	3ra
- Ana Claudia Mendoza Atahuichi	Conocimiento sobre la realización del Papanicolau y cáncer cervicouterino en las mujeres en edad fértil, del Centro de Salud Rafael Pabón de la ciudad de Oruro durante el mes de Junio 2020	Identificar el nivel de conocimiento sobre la realización de Papanicolau u cáncer cervicouterino en las mujeres en edad fértil	3ra
- Monica Alejandra Balderrama Vedia	Causas de embarazo en adolescentes de 15 a 18 años en el centro de salud Santa Lucia de la ciudad de Oruro durante el tercer trimestre gestión 2019	Determinar las causas del embarazo en adolescentes de 15 a 18 años de edad del Centro de salud Santa Lucia	3ra



- Judith Jimena Caceres Soto	Causas por el cual las estudiantes de enfermería de la UPAL tratan con temor a los pacientes con VIH/SIDA en el hospital General San Juan de Dios	Determinar el grado de conocimiento general de las estudiantes de la carrera de enfermería de la UPAL en la atención y cuidado al paciente VIH/SIDA	3ra
- Damaris Vasquez Mendoza	Factores que generan estrés laboral en el personal de enfermería de los servicios de terapia intensiva, unidad de cuidados intensivos neonatales y hemodiálisis del HGSJDD en la gestión 2020	Determinar los factores que generan el estrés laboral en las enfermeras de los servicios de terapia intensiva, y hemodiálisis del HGSJDD	3ra

Asignatura: Metodología de la Investigación II

Docente: Pamela Aleida Lopez Fernández

Estudiantes participantes	Título del proyecto	Objetivo general	Relación con las Líneas de Investigación de la Carrera
- Ángela Gabriela Gonzales Villarreal	Factores de satisfacción e insatisfacción en la calidad de atención y cuidados de los pacientes del servicio de maternidad del hospital Oruro – Corea en los meses de octubre hasta diciembre de la gestión 2020	Determinar los factores de satisfacción e insatisfacción en la calidad de atención y cuidados de los pacientes del servicio de maternidad	3ra
- Wendy Maria Collurana A.	Grado de conocimiento sobre el manejo del protocolo contra el COVID 19, de los profesionales de enfermería que realizan una atención inmediata en el centro de salud Rafael Pabón de la ciudad de Oruro durante el trimestre agosto, septiembre, octubre de la gestión 2020	Determinar el conocimiento sobre el manejo de protocolo contra el COVID-19 en el personal de enfermería	5ta

- Karina Alison Soliz Alejo	Tipo de orientación brinda el personal de enfermería a pacientes diabéticos sobre alimentación y ejercicio en el centro de salud asistencia pública en la gestión 2020	Determinar el tipo de orientación que brinda el personal de enfermería a pacientes diabéticos sobre alimentación y ejercicio	3ra
- Katya Milena Villegas Condori	Conocimiento de signos de alarma del recién nacido por parte de las madres adolescentes primíparas de 14 a 17 años del centro de salud Rafael Pabón de la ciudad de Oruro en los meses de agosto a noviembre de la gestión 2020	Clasificar el conocimiento sobre los signos de alarma en bueno, regular o malo	3ra
- Rosario De La Vía Cáceres	Conocimientos que tienen los pacientes diabéticos y sus familias sobre alimentación, ejercicios y tratamiento en el hospital general san juan de dios en el trimestre de agosto a octubre durante la gestión 2020"	Determinar qué conocimientos tienen los pacientes diabéticos y sus familias que acuden al Hospital General, sobre alimentación, ejercicios y tratamiento	3ra
- Veruska Laura Martínez Mamani	Grado de conocimientos y estrategias preventivas que practican las madres de los niños menores de 5 años para prevenir la infección respiratoria aguda en el centro de salud plan 500 de la ciudad de Oruro durante el segundo trimestre de la gestión 2020"	Determinar conocimientos y estrategias preventivas que practican las madres de los niños menores de 5 años en la prevención de las Infecciones Respiratorias Agudas	3ra
- Nilda Cáceres Soto	Causas de una inadecuada atención de pacientes geriátricos por estudiantes de enfermería en el hospital san juan de dios de la ciudad de Oruro en los meses de octubre a diciembre de la gestión 2020	Determinar las Causas para una inadecuada atención en pacientes geriátricos por estudiantes de enfermería	3ra
- Gregoria Marzana Ramos	Causas de depresión post parto en madres primíparas atendidas en el centro de salud Rafael Pabón en la ciudad de Oruro en la gestión 2-2020	Determinar las causas de depresión post parto en madres primíparas atendidas en el centro de Salud Rafael Pabón	3ra



CARRERA: ODONTOLOGÍA

Asignatura: Metodología de la Investigación

Docente: Silvia Ramallo Terceros

Estudiantes participantes	Título del proyecto	Objetivo general	Relación con las Líneas de Investigación de la Carrera
- Alex Alvaro Huanca Limachi	Prevalencia de trastornos temporomandibulares en los adultos mayores del acilo el hogar "la sagrada familia "de la ciudad de Oruro, gestión II-2020	Identificar la Prevalencia de trastornos temporomandibulares en los adultos mayores del acilo el hogar "la sagrada familia "de la ciudad de Oruro, gestión II-2020	3ra
- Angeles Andrea Choque Huarita	Influencia del tipo de alimentación en el desarrollo del bruxismo en estudiantes de la carrera de odontología en la Universidad Privada Abierta Latinoamericana de la ciudad de Oruro gestión II-2020	Identificar la influencia alimentaria del desarrollo del bruxismo en estudiantes de la carrera de odontología de la Universidad Privada Abierta Latinoamericana de la ciudad de Oruro II-2020	3ra
- Estefanny Michel Achá Miranda	Prevención de la enfermedad periodontal en personas adultas de 45 años a 55 años de edad, que asisten al consultorio odontológico Saludent, en los meses de septiembre octubre y noviembre de la gestión II-2020	Prevenir la enfermedad periodontal en personas adultas de 45 años a 55 años de edad, que asisten al consultorio odontológico Saludent, en los meses de septiembre octubre y noviembre de la gestión 2020	3ra
- Juan Cesar Cortez Mamani	Consecuencias de la enfermedad de la gingivitis al no acudir a un consultorio odontológico en estudiantes de 16 a 18 años de edad del colegio Aniceto Arce de la ciudad de Oruro gestión II-2020	Determinar las consecuencias de la enfermedad de la gingivitis al no acudir a un consultorio odontológico en estudiantes de 16 a 18 años de edad del colegio Aniceto Arce de la ciudad de Oruro gestión II-2020	3ra
- Luis Fernando Pascual Jamachi	Medidas que afectan los tipos de oclusión en el rendimiento masticatorio de los estudiantes de 17 a 19 años del colegio mariscal sucre de la ciudad de Oruro gestión II-2020	Determinar las medidas que afectan los tipos de oclusión en el rendimiento masticatorio de los estudiantes de 17 a 19 años del Colegio Mariscal Sucre de la Ciudad de Oruro gestión II-2020	3ra

CARRERA: PSICOLOGÍA

Asignatura: Taller de Tesis

Docente: Antonio Gonzales-Aramayo Gutierrez

Estudiantes participantes	Título del proyecto	Objetivo general	Relación con las Líneas de Investigación de la Carrera
- Angela Tatiana Choque Bernabé	El efecto de un programa de comunicación no violenta en el rendimiento académico en los estudiantes del 5to a de primaria, de la unidad educativa "Eduardo Abaroa" en el tercer trimestre de la gestión 2020 de la ciudad de Oruro	Describir si un programa de comunicación no violenta, tendrá un efecto positivo en el rendimiento académico en los estudiantes del 5to A de primaria, de la Unidad Educativa "Eduardo Abaroa" en el tercer trimestre de la gestión 2020 de la ciudad de Oruro	3ra
- Jhoselin Candy Colque Mita	La ideología del empoderamiento femenino y su influencia en el comportamiento transgresor en las adolescentes de 15 a 17 años del colegio Liceo Antofagasta de la ciudad de Oruro 1-2020	Analizar la influencia de la ideología de empoderamiento femenino y su efecto en el comportamiento transgresor en las adolescentes de 15 a 17 años del colegio Liceo Antofagasta de la ciudad de Oruro	3ra
- Cinda Gabriela Javier Soria	Dependencia emocional en relaciones de pareja e inteligencia emocional en las estudiantes de la carrera de psicología de la Universidad Privada Abierta Latinoamericana del departamento de Oruro, en la gestión II/2020	Determinar la relación existente entre la dependencia emocional y la inteligencia emocional en las estudiantes en relación de pareja de la carrera de psicología de la Universidad Privada Abierta Latinoamericana del departamento de Oruro, en la gestión II/2020	3ra
- Victoria Clara Calizaya Condarco	Musicoterapia y proceso de adaptación escolar en niñas y niños de nivel inicial en familia comunitaria de la unidad educativa nuestra señora del socavón 1	Explicar la influencia de la musicoterapia, ayuda en el proceso de adaptación escolar de niñas y niños de nivel inicial de la Unidad Educativa Nuestra Señora del Socavón I del municipio de Oruro en el mes de agosto dentro segundo trimestre de la gestión 2020	3ra



- Alejandra Dayanara Gutiérrez Espinoza	La influencia de los estilos parentales en los valores interpersonales en los estudiantes de primero de secundaria de la unidad educativa "Juana Azurduy de Padilla" de la ciudad de Oruro	Describir la influencia que tiene los estilos parentales en los valores interpersonales en los estudiantes de primero de secundaria de la unidad educativa "Juana Azurduy de Padilla" de la ciudad de Oruro en los meses de junio-octubre 2020	3ra
- Diana Denisse Irahola Via	Yoga un camino hacia el Bienestar	Determinar si el uso del método laico Yoga puede generar bienestar psicológico en estudiantes universitarios de la carrera de psicología de la UPAL	3ra y 5ta
- Erika Mabel Sandoval Miranda	Relación entre dependencia emocional y distorsiones cognitivas en mujeres que sufren violencia de género	Identificar cuál es la relación que existe entre dependencia emocional y distorsiones cognitivas en mujeres que sufren violencia de género en la asociación de víctimas Oruro en la gestión II-2020	3ra
- Gabriel Calizaya Rodríguez	Influencia de los rasgos temperamentales en situaciones de violencia en estudiantes de tercer semestre de la carrera de derecho de la UPAL	Determinar si los rasgos temperamentales influyen en situaciones de violencia de pareja en estudiantes de tercer semestre de la carrera de derecho de la UPAL en la gestión I-2020	3ra
- Jhamil Enrique Antezana Chambi	Relación entre el uso de internet y los estados ansiosos en estudiantes de 10° semestre de la carrera de Psicología de la UPAL Oruro	Identificar la relación que tienen los estados ansiosos por el uso de internet en estudiantes de 10° semestre de la carrera de Psicología de la UPAL Oruro	3ra
- Julieta Marisol Sanguenza Morales	Emociones más frecuentes y su relación con la dinámica familiar en una persona mayor que acude al servicio de emergencia del hospital obrero n°4 dependiente de la caja nacional de salud regional Oruro	Determinar las emociones más frecuentes y su relación con la dinámica familiar en una persona mayor que acude al servicio de Emergencia del Hospital Obrero N°4 dependiente de la Caja Nacional de Salud Regional Oruro	3ra
- Katerin Guaygua Bernero	Influencia de la red social Facebook como generador de violencia en parejas adolescentes que cursan el 5° y 6° de secundaria de la unidad educativa nuestra señora del socavón-ii de la ciudad de Oruro gestión II-2020	Determinar la influencia que tiene la red social Facebook, como generador de violencia en parejas adolescentes, que cursan el 5° y 6° de secundaria de la Unidad Educativa Nuestra Señora del Socavón II de la ciudad de Oruro Gestión II 2020	3ra

- Lisset Cintya Caizana Mendoza	La Influencia de los Estilos Parentales en la Relación Paterno Filial en los adolescentes de segundo "A" y "B" de secundaria de la Unidad Educativa Avelino Siñani Magisterio turno tarde el último trimestre de la gestión 2020	Determinar la influencia de los estilos parentales en la relación paterno filial en los adolescentes de segundo "A" y "B" secundaria en la Unidad Educativa Avelino Siñani Magisterio en el último trimestre de la gestión 2020	3ra
- Lizbett Viky Mancilla Choqueticlla	Introducción de estrategias meta cognitivas para mejorar el aprendizaje significativo de estudiantes de primer semestre de la carrera de psicología de la UPAL del municipio de Oruro en la gestión 2020	Determinar el impacto de estrategias meta cognitivas para mejorar el aprendizaje significativo de estudiantes de primer semestre de la carrera de psicología de la UPAL del municipio de Oruro en la gestión 2020	2da
- Luis Pedro Mamani Huarachi	Estilos parentales y su incidencia en las conductas autolíticas de los estudiantes de la U.E. "Genoveva Jiménez" de la ciudad de Oruro en la gestión 2/2020	Determinar la incidencia de los estilos parentales en las conductas autolíticas	3ra
- María Renee Bermúdez Guzmán	Técnicas de Relajación y Respiración y su influencia en el estrés laboral	Describir el impacto que causa las técnicas de relajación y respiración en los niveles de estrés laboral en profesores de la U.E. Genoveva Jiménez de la ciudad de Oruro en el primer trimestre de la gestión 2021	3ra
- Marisabel Aguilar Huarachi	La influencia de las distorsiones cognitivas en la elaboración de duelo de mujeres que tuvieron un aborto espontaneo	Describir la influencia de las distorsiones cognitivas en la elaboración de duelo de mujeres que tuvieron un aborto espontaneo, de la unidad educativa España de la ciudad de Oruro gestión II-2020	3ra
- Mary Marlene Choque Tapia	Influencia de la ausencia parental en la adaptación escolar en niños y niñas de 6 a 7 años del curso 1ro de primaria, de la Unidad Educativa "Hijos del Sol 1" de la ciudad de Oruro, en la gestión I-2020	Determinar de qué manera influye la ausencia parental dentro de la adaptación enseñanza- aprendizaje en niños y niñas de 6 a 7 años, en la ciudad de Oruro, en mayo de 2020	3ra



- Mauricio Ramos Flores	Estilos de afrontamiento que más utilizan los universitarios según el motivo de ruptura de pareja	Describir los estilos de afrontamiento más utilizados según el motivo de la ruptura de pareja de los estudiantes de la Universidad Privada Abierta Latinoamericana de la ciudad de Oruro en la gestión 2/2020	3ra
- Moises Veizaga Cunurana	Estilos de crianza y resiliencia en estudiantes de primer semestre de la carrera de psicología de la Universidad Privada Abierta Latinoamericana	Determinar la relación que existe entre los estilos de crianza y la resiliencia en estudiantes de primer semestre, de la carrera de Psicología de la Universidad Privada Abierta Latinoamericana sub sede Oruro, Gestión I- II 2020	3ra
- Paola Teresa Calani Noya	Relación de los estilos parentales con la presencia de acoso escolar en estudiantes de primer año de la unidad educativa "dios es amor" durante el tercer y cuarto bimestre de la gestión 2020	Determinar la relación de los estilos parentales en los estudiantes con el acoso escolar en el curso de 1° de secundaria de la Unidad Educativa Dios es Amor de la ciudad de Oruro durante el cuarto bimestre de la gestión 2020	3ra
- Renato O. Iglesias	Efectos de la técnica de la reestructuración cognitiva a casos de procrastinación	Demostrar si la aplicación de técnica de la reestructuración cognitiva puede reducir la procrastinación en los estudiantes de 4to semestre de la carrera de psicología de la universidad UPAL Oruro- Bolivia en gestión 2020	2da
- Ruth Alcalá	Consecuencias emocionales que se presentan en las adolescentes embarazadas entre 15 y 18 años del colegio Francisco Fajardo en el primer y segundo bimestre de la ciudad de Oruro del año 2021	Determinar las consecuencias emocionales que se presentan en las adolescentes embarazadas entre 15 y 18 años del colegio Francisco Fajardo en el primer y segundo bimestre de la ciudad de Oruro del año 2021	3ra
- Andrea Sefora Sejas Choque	Consecuencias en la autoestima corporal que genera el editor de fotos para cuerpo	Determinar las consecuencias en la autoestima corporal que genera el editor de fotos para cuerpo en adolescentes de la Unidad Educativa "María Quiroz" de la ciudad de Oruro en el segundo trimestre de gestión 2020	3ra

- Wendy Esther Balderrama Silva	Influencia de los estilos parentales en la moral, en niños y niñas del nivel primario comunitario vocacional, de la Unidad Educativa "Mariano Baptista", del municipio de Oruro	Entender la influencia de los estilos parentales en la moral, en niños y niñas de 7 años, del nivel primario comunitario vocacional, del municipio de Oruro, durante el primer y segundo trimestre de la gestión 2021	3ra
---------------------------------	---	---	-----

Asignatura: Psicogeriatría

Docente: Antonio Gonzales - Aramayo Gutierrez

Estudiantes participantes	Título del proyecto	Objetivo general	Relación con las Líneas de Investigación de la Carrera
- Alisson Indira Ojeda - Daniela Michell Ballon - Carola Gallo - Silvia Noexi Tapia - Victor Manuel Téllez	Caso Norma	Organizar, comprender, reflexionar, y escoger autores para referenciarnos atender un caso en particular	5ta
- Rodrigo Pinto Andrade - Marisabel Velásquez Choque - Roció M. Terceros Tapia - Daniela Pacheco	Caso Allie	Presentar actividades con el fin de potenciar la estimulación cognitiva de los pacientes con Alzheimer	3ra
- Jennyfer Nataly Herbas - Osmar Aguilar - Javier Gutiérrez - María Leyner Arancibia	Caso A	Brindar las herramientas al cliente para que pueda crear una nueva relación con su ser querido fuera de lo sensorial y lo físico	3ra



Asignatura: Teorías del Aprendizaje
Docente: Jenny Mariel Choque Pereira

Estudiantes participantes	Título del proyecto	Objetivo general	Relación con las Líneas de Investigación de la Carrera
- Kathleen Natalie Huayllas Yucra	HI – FI	Identificar la aplicación de teorías del aprendizaje en el desarrollo de programas infantiles	2da
- Renato Ludwing Taylor Cortez	La casa de Mickey Mouse	Identificar la aplicación de teorías del aprendizaje en el desarrollo de programas infantiles	4ta
- Alejandra Pérez Nicasio	La TV en el proceso de enseñanza aprendizaje HI- 5	Identificar la aplicación de teorías del aprendizaje en el desarrollo de programas infantiles	4ta
- Alan Saavedra Rivero	“Plaza sésamo, cuidado y bienestar de nuestro planeta”	Identificar la aplicación de teorías del aprendizaje en el desarrollo de programas infantiles	4ta
- Jhanira Maydana Flores	El mundo de luna	Identificar la aplicación de teorías del aprendizaje en el desarrollo de programas infantiles	4ta
- Wendy Fabiola Condori Cardozo	La casa de Mickey Mouse	Identificar la aplicación de teorías del aprendizaje en el desarrollo de programas infantiles	3ra
- Brayan Rodrigo Araoz Peña	Hi Five	Identificar la aplicación de teorías del aprendizaje en el desarrollo de programas infantiles	4ta
- Daniela Carol Pinto Callejas - Maribel Choque Rodríguez - Dilza Keila Yavi Llanque - Katrina Valery Montaña Martínez - Yesith Sánchez	Hi-5	Identificar la aplicación de teorías del aprendizaje en el desarrollo de programas infantiles	2da
- Aramis Daniela Claire Luna - Carla Nicol Irahola Vía - Roger Patrick Ruiz Escalera - Natalia Valentina Sánchez Ledezma	Art Attack	Identificar la aplicación de teorías del aprendizaje en el desarrollo de programas infantiles	2da

<ul style="list-style-type: none"> - Wendy Condori Cardozo - Deyna Mishell Condori Inca - Laura Choque Castillo - Juan José Gutiérrez Callahuara 	Jorge el curioso	Identificar la aplicación de teorías del aprendizaje en el desarrollo de programas infantiles	1ra y 3ra
<ul style="list-style-type: none"> - Adalid Fernando Calizaya Choque - Brayam Rolando Borges Urzagaste - Rene Gonzalo Ampuero Juaniquina - José Carlos Calizaya Antonio - Patricia Nelly Villca Cáceres 	La casa de Mickey Mouse	Identificar la aplicación de teorías del aprendizaje en el desarrollo de programas infantiles	2da y 3ra
<ul style="list-style-type: none"> - Lizbeth Martha Cruz Villarroel - Rodrigo Saúl Guevara Saavedra - Iris Annette Ojeda Calizaya - Renato Ludwing Taylor Cortez - María Fernanda Tapia Montano 	Peg + Gato	Identificar la aplicación de teorías del aprendizaje en el desarrollo de programas infantiles	2da
<ul style="list-style-type: none"> - Eddy Royer Mamani Mamani - Angélica María Yupanqui Ramírez - Nataly Greis Vásquez Pacheco - Marian Cristina Nina Diaz 	Plaza Sesamo	Identificar la aplicación de teorías del aprendizaje en el desarrollo de programas infantiles	3ra



Asignatura: Etnopsicología

Docente: Jenny Mariel Choque Pereira

Estudiantes participantes	Título del proyecto	Objetivo general	Relación con las Líneas de Investigación de la Carrera
<ul style="list-style-type: none"> - Laura Jessica Portanda Ibarra - Rebeca Amy Rojas Baldolomar - Marisabel López Vásquez - Romel Condori Choquecallata - Nelitza Aracely Calani Mancilla - Raquel Micaela Correa Chavarria 	Los rituales de año nuevo ¿Por qué los realizamos?	Analizar desde una corriente teórica, los diferentes rituales y celebraciones de nuestro contexto	6ta
<ul style="list-style-type: none"> - Jessica Judith Flores Mamani - Karen Judith Paniagua Pérez - Jacqueline Altamirano Vargas - Alejandro Zambrana Escobar - Brayan Rodrigo Araoz Peña - Karla Gil Suarez 	Alasitas	Analizar desde una corriente teórica, los diferentes rituales y celebraciones de nuestro contexto	6ta
<ul style="list-style-type: none"> - Alan Saavedra Rivero - Sarahi Fedra Orosco Ortiz - Marcela Torrico Brañez - Jhanira Maydana Flores - Zenaida Pinedo Yucra - Sara Andrea Rocha Alanoca 	Santa Vera Cruz (fiesta de la fecundidad)	Analizar desde una corriente teórica, los diferentes rituales y celebraciones de nuestro contexto	6ta
<ul style="list-style-type: none"> - Esmeralda Nashira Leyton Morales - María Alejandra Chambi Arnez - Paola Rossy Salinas Paucar - Renato Taylor Cortez - Yuri Lucero Machaca Vallejos - Helen Figueredo Fernández 	Carnaval de Oruro	Analizar desde una corriente teórica, los diferentes rituales y celebraciones de nuestro contexto	4ta y 6ta
<ul style="list-style-type: none"> - Alejandra Pérez Nicasio 	Halloween	Analizar desde una corriente teórica, los diferentes rituales y celebraciones de nuestro contexto	6ta
<ul style="list-style-type: none"> - Wendy Fabiola Condori Cardozo 	K'oa del primer viernes (acto de ofrenda a la Pachamama)	Analizar desde una corriente teórica, los diferentes rituales y celebraciones de nuestro contexto	6ta
<ul style="list-style-type: none"> - Dilza Keila Yavi Llanque 	Año nuevo en Bolivia rituales de año nuevo	Analizar desde una corriente teórica, los diferentes rituales y celebraciones de nuestro contexto	6ta

- Kathleen Natalie Huayllas Yucra	"Todos santos en el pueblo de Machacamarca"	Analizar desde una corriente teórica, los diferentes rituales y celebraciones de nuestro contexto	6ta
- Laura Choque Castillo	El Ekeko, un hombrecito cargado de prosperidad y abundancia	Analizar desde una corriente teórica, los diferentes rituales y celebraciones de nuestro contexto	6ta
- Edgar Villca Villazón	Tradición andina de Bolivia festividad de Todos los Santos	Analizar desde una corriente teórica, los diferentes rituales y celebraciones de nuestro contexto	6ta

Asignatura: Psicología Educativa II

Docente: Patricia Pilar Rocha Perez

Estudiantes participantes	Título del proyecto	Objetivo general	Relación con las Líneas de Investigación de la Carrera
- Julio Cesar Cordova Rojas	Hiperactividad (como afecta a nivel estudiantil)	Analizar una problemática actual en la educación secundaria y superior	2da
- Alvaro Oscar Huanca Encinas	El uso de los TIC en educación superior	Analizar una problemática actual en la educación secundaria y superior	2da
- Celestina Tola Hinojosa	Estrategias de intervención y problemáticas actuales en la educación secundaria y superior	Analizar una problemática actual en la educación secundaria y superior	2da
- José María R Nava Saravia	Educación en tiempos de COVID - 19	Analizar una problemática actual en la educación secundaria y superior	2da
- Cristofer Mitma Mamani	Falta de motivación vocacional en educación secundaria	Analizar una problemática actual en la educación secundaria y superior	2da
- Noelia Dayana Aranibar Garnica	Enseñanzas virtuales en educación superior	Analizar una problemática actual en la educación secundaria y superior	2da
- Madai Elisenda Terrazas Crispin	La educación virtual en este tiempo de cuarentena	Analizar una problemática actual en la educación secundaria y superior	2da



- Daniela Tatiana Flores López	Estrategias de aprendizaje	Analizar una problemática actual en la educación secundaria y superior	2da
- Betsabé Tapia Apaza	Factores que afectan el rendimiento académico en los estudiantes de nivel secundaria	Analizar una problemática actual en la educación secundaria y superior	2da
- Noemi Mauricio Zelaya	Estrategias de aprendizaje	Analizar una problemática actual en la educación secundaria y superior	2da

Asignatura: Métodos de Investigación en Psicología

Docente: Ana Aldana Maldonado

Estudiantes participantes	Título del proyecto	Objetivo general	Relación con las Líneas de Investigación de la Carrera
- Natalia Alonzo Laruta - Neyda Neri Lucana Mamami	Factores sociales que influyen a la agresividad de niños de la Unidad Educativa Fidel Castro nivel inicial de la ciudad de Oruro en el primer semestre de la gestión 2020	Determinar los factores sociales que influyen en la agresividad de niños de la Unidad Educativa Fidel Castro nivel inicial de la ciudad de Oruro en el primer semestre de la gestión 2020	3ra
- Ricardo Flores Magne - Beatriz Choquetilla Olmos	Factores de la personalidad que influyen en la elección vocacional de los estudiantes	Determinar los factores de la personalidad que influyen en la elección vocacional de los estudiantes del 6to "A" de secundaria de la Unidad Educativa Ignacio León de la ciudad de Oruro en la gestión 1- 2020	3ra
- David Kevin Quispe Condori - Joel Zarate Aiza	Causas que producen estrés previo a la hora de afrontar un examen parcial y final en los estudiantes de 7mo semestre en la carrera de Psicología de la Universidad Privada Abierta Latinoamericana Sub Sede Oruro en la gestión 1-2020	Determinar las causas que producen estrés previo a la hora de afrontar un examen parcial y final en los estudiantes de 7mo semestre en la carrera de Psicología de la Universidad Privada Abierta Latinoamericana Sub Sede Oruro en la gestión 1-2020	3ra
- Diana Belen Aguilar Figueroa - Alison Verónica Tangara Calle	Consecuencias emocionales de las dietas culturistas en el Gimnasio "Simetrik" de la ciudad de Oruro en la gestión 1-2020	Determinar cómo las dietas culturistas influyen e intervienen en cuanto los estados emocionales en los fisiculturistas del gimnasio "Simetrik de la ciudad de Oruro gestión 2020	3ra

- Gabriel Sánchez Coronado - Madeleine Paz Vasquez	Efectos psicológicos que produce la cuarentena en los estudiantes de octavo semestre, de la carrera de psicología en la Universidad Privada Abierta Latinoamericana, en la ciudad de Oruro, gestión 1-2020	Identificar los efectos psicológicos que produce la cuarentena en los estudiantes de octavo semestre, de la carrera de psicología en la Universidad Privada Abierta Latinoamericana, en la ciudad de Oruro, gestión 2020-I	3ra
- Thalia Cerrogrande Acuña - Dayana Aranibar Vidal	Causas psicológicas de la dependencia emocional en parejas, integrantes de la Banda Espectacular Huanuni de la Provincia Huanuni en la gestión 1-2020	Identificar las causas psicológicas de la dependencia emocional en parejas de 20 a 30 años, integrantes de la Banda Espectacular Huanuni de la Provincia Pantaleón Dalence de Huanuni de la gestión 1-2020	3ra
- Ana Laura Flores Clemente - Laura Fernanda Rocha Aliaga	Procrastinación académica caso particular U.T.O. Carrera de Contaduría Pública 4D1	Determinar cómo afecta la procrastinación en el rendimiento académico de los estudiantes del curso 4D1 de la carrera de contaduría pública de la Facultad de Ciencias Económicas Financieras y Administrativas de la ciudad de Oruro gestión 1- 2020	3ra
- Laura Belén Artieda Irahola	La danza clásica en el desarrollo psíquico de los niños preoperacionales en el Ballet "Lucero Yaksic", de la ciudad de Oruro gestión 1-2020	Determinar el beneficio que aporta la danza clásica en el desarrollo psíquico de los niños preoperacionales en el Ballet "Lucero Yaksic", de la ciudad de Oruro en el primer semestre de la gestión 2020	3ra
- Grover Garcia Cuiza - Roy Adeimar Ramos Viza	La existencia de histeria colectiva ante la propagación del Coronavirus (COVID-19)	Analizar la existencia de Histeria colectiva ante la propagación del Coronavirus (COVID-19) en los empleados del servicio de comida rápida Pollos Socavón de la ciudad de Oruro en la primera gestión 2020	3ra



Asignatura: Taller de Grado I

Docente: Ana Gabriela Fortún Duran

Estudiantes participantes	Título del proyecto	Objetivo general	Relación con las Líneas de Investigación de la Carrera
- Adriana Fernanda Ayala Palza	Niños que entran al trabajo laboral por problemas económicos y psicológicos de la ciudad de Oruro	Identificar las causas por las cuales ingresan al mercado laboral informal en los lugares más comerciales de la ciudad de Oruro	3ra
- Alexandra Angelica Alcon Anara	Educación en casa	Analizar el Proyecto Homeschool para conocer la funcionalidad de este sistema educativo, y los resultados compartirlos con la población, informando que existe una opción de educación diferente al sistema tradicional, a fin de que sea considerado como una alternativa para el mejoramiento académico de los niños de educación básica	6ta
- Alison Ambar Fernández Aramayo	Violencia contra la mujer durante el encapsamiento de la pandemia COVID-19 en la gestión 2020	Determinar los factores que influyen en la violencia intrafamiliar en la mujer que denuncian violencia en la FELCC, durante el encapsamiento de la pandemia COVID-19, en la ciudad de Oruro, en el periodo de 2020	3ra
- Ana Belén Soria Pardo	Asociación entre la depresión infantil y el rendimiento académico	Comprobar en qué medida el fracaso académico influye en la aparición de cuadros depresivos en niños entre 6 a 10 años que se encuentran en etapa escolar	3ra
- Angela Maritza Huanca Téllez	Dificultad de afrontar situaciones de acoso escolar o bullying, debido a la falta de capacidad de resiliencia en niños escolares menores a 11 años de unidades educativas de la provincia de Cercado del municipio de Cochabamba	Promover la educación de resiliencia en los niños escolares menores de 11 años, para tengan mayor capacidad para hacer frente a situaciones de acoso escolar o bullying	3ra

- Angélica Guadalupe Rojas Beltrán	Maltrato infantil	Conocer la causa que genera el maltrato infantil	3ra
- Cielo Abigail Ramos Argote	Como inciden las relaciones toxicas sobre el feminicidio en mujeres de 18 a 25 años en la ciudad de Cochabamba localidad Vinto	Conceptualizar el termino de Relaciones Toxicas y que tipo de violencias genera	3ra
- Claudia Helen Lique Ramírez	Violencia infantil	Diseñar herramientas de intervención encaminadas a fortalecer el vínculo familiar, de forma que se eviten daños emocionales y la fijación de patrones violentos de comportamientos causados por el maltrato	3ra
- David Josué Flores Araya	La influencia de una vida saludable en el sistema inmunológico durante tiempos del covid-19	Conocer la influencia de una vida saludable en el sistema inmunológico durante tiempos del COVID-19	3ra
- Fátima Ramallo Soto	Inteligencia emocional en funcionarios policiales de POFOMA Cochabamba	Implementar un programa de intervención psicosocial, en la Dirección Departamental POFOMA Cochabamba, para Fortalecer en los funcionarios policiales el conocimiento y los beneficios de vivir con inteligencia emocional	3ra
- Gabriela Caballero Torrico	¿Cuál es la incidencia de la ralentización sobre la ansiedad en los niños de 5 a 8 años del colegio Hughes School de la ciudad de Cochabamba?	Identificar la incidencia de la ralentización sobre la ansiedad en niños de 8 a 5 años del colegio Hughes School de la ciudad de Cochabamba	6ta
- Helen Alexandra Felipez Mamani	Factores estresantes que afectan el rendimiento académico en adultos jóvenes que cursan estudios superiores	Determinar cuáles son los factores estresantes que afectan el rendimiento académico en adultos jóvenes que cursan estudios superiores	3ra
- Jorge Emilio Rivero Claros	El efecto que causa la deserción escolar en niños de áreas rurales pobres de la ciudad de Oruro	Describir el efecto que causa la deserción escolar en niños de áreas rurales pobres de la ciudad de Oruro y a su vez destacar la importancia de las Habilidades sociales en la etapa de la niñez	3ra

- María del Rosario Massud Torrico	Cumplimiento de las necesidades previas a las de autorrealización para el desarrollo integral del ser humano	Conocer los indicadores de cada nivel de necesidades que se categorizan como básicas, para que así éstas guíen a la persona de manera adecuada a conseguir satisfacer la necesidad de autorrealización	3ra
- Mónica Jhasmin Canedo	Consecuencias físicas a causa del consumo del Cannabis "marihuana"	Analizar las consecuencias físicas que provoca el consumo de la marihuana en jóvenes y adolescentes	3ra
- Oliver Rodrigo Medina Colque	Factores de la ansiedad que alteran la elección de una profesión, carrera u ocupación al momento de culminar la secundaria	Determinar los factores de la ansiedad que alteran la elección de una profesión, carrera u ocupación al momento de culminar la secundaria	3ra
- Paola Isabel Choque Bello	Personas con discapacidad intelectual	Conocer las características y tratamientos propios que los profesionales en salud mental utilizan en nuestro contexto social en Adolescentes que padezcan de discapacidad intelectual con el rango de edad entre 15- 19 años en la ciudad de Oruro	3ra
- Tania Kely Limachi Vargas	La incidencia del mal liderazgo en la autoestima de los empleados de la zona de pacata de la ciudad de Cochabamba-Bolivia	Determinar la incidencia de un mal liderazgo en las fuentes de trabajo sobre la autoestima de las personas de la Zona de Pacata de la Ciudad de Cochabamba	3ra
- Víctor Hugo Cortez Rodríguez	Efectos del covid-19 en tiempos de pandemia	Identificar los efectos del confinamiento sanitario por el covid-19 en la salud mental de los deportistas amateur del departamento de Oruro	3ra

Asignatura: Taller de Grado III**Docente:** Ibert Javier Arrazola Alvéstegui

Estudiantes participantes	Título del proyecto	Objetivo general	Relación con las Líneas de Investigación de la Carrera
- Carlos Elías Bustillo López	Perfil psicológico de los agresores sexuales sentenciados del Penal de San Pedro, del municipio de Oruro, en la gestión 2020	Identificar el perfil psicológico a nivel cognitivo y conductual de los agresores sexuales sentenciados de la penitenciaria de San Pedro, municipio de Oruro, en la gestión 2020	3ra
- Jessica Mamani Mamani	Creencias irracionales en la elección de modalidad de titulación (examen de grado versus tesis) en estudiantes egresados y titulados de la carrera de psicología, de la UPAL, en la gestión 2020	Determinar las principales creencias irracionales que motivan a elegir una modalidad de titulación (examen de grado versus tesis), en estudiantes egresados y titulados de la carrera de psicología, de la UPAL, en la gestión 2020	2da
- Elizabeth Araceli Aguirre Yucra	Inclusión familiar de un hijo de 7 años con dificultades del habla: dislalia en un miembro de la familia del municipio de Oruro, gestión 2020	Determinar el proceso de inclusión familiar de un niño de 7 años con dificultades del habla: dislalia, en el municipio de Oruro, gestión 2020	3ra
- Katherine Quispe Choque	Ficha de modificación de conducta y su influencia sobre el efecto Ringelmann en la elaboración de trabajos grupales, de los estudiantes de la carrera de psicología, segundo semestre, de la UPAL, subsede Oruro	Determinar la influencia de la aplicación de fichas de modificación de conductas para la disminución del efecto Ringelmann, en la elaboración de trabajos grupales de los estudiantes de psicología, segundo semestre, subsede Oruro, en la gestión 2020	3ra
- Luis Alberto Adonis Vedia Flores	Distorsiones cognitivas y su influencia a nivel conductual antes, durante y después del espectáculo en los músicos del grupo Takuba, de la ciudad de Oruro, gestión 2020	Determinar la influencia de las distorsiones cognitivas en la conducta, antes, durante y después del espectáculo, en los músicos del grupo Takuba, de la ciudad de Oruro, gestión 2020	3ra
- Marcela Delka Quiroga Quiroga	Las distorsiones cognitivas que produce el abandono familiar en personas de la tercera edad, beneficiarios de SENASIR, de la ciudad de Oruro, gestión 2020	Determinar las distorsiones cognitivas que produce el abandono familiar en personas de la tercera edad, beneficiarios del SENASIR, de la ciudad de Oruro, gestión 2020	3ra



- Melissa Lily Huanaco Choque	Violencia psicológica a nivel conductual dentro de la relación de pareja y su influencia sobre el rendimiento académico, en tres estudiantes de psicología, del segundo semestre de la UPAL, subsede Oruro, gestión 2020	Determinar la influencia de la violencia a nivel conductual en la relación de pareja, sobre el rendimiento académico en tres estudiantes, del segundo semestre de la carrera de Psicología de la UPAL, subsede Oruro en la gestión 2020	3ra
- Senaith Divya Álvaro Mamani	Influencia del estilo de aprendizaje visual en el rendimiento académico de los estudiantes de quinto de secundaria, de la U. E. san Ignacio de Loyola, de Oruro, gestión 2020	Determinar la influencia del estilo de aprendizaje visual en el rendimiento académico de los estudiantes de quinto de secundaria, de la Unidad Educativa San Ignacio de Loyola, de Oruro, gestión 2020	4ta
- Álvaro Daniel Pita Peralta	Necesidades formativas proautorrealización en estudiantes de cuarto semestre de la carrera de psicología de la UPAL – Oruro, en la gestión 2020	Detectar las necesidades formativas proautorrealización de los y las estudiantes de cuarto semestre de psicología, de la UPAL Oruro, gestión 2020	2da

El ritual 'Tinku', un análisis desde 'el malestar en la cultura', del psicoanálisis Freudiano

Resumen seleccionado por Dirección de Carrera

Proyecto participante de la 2da Feria Científica Docente –Estudiantil 2021

Autores: Aleyda Eliana Patiño Gutierrez, Mia Stephanie Iriarte Sanabria y Jhasiel Gisela Correa Cabezas

Docente: Jenny Mariel Choque Pereira

Asignatura: Etnopsicología

El trabajo presentado a continuación está basado en la investigación de la expresión cultural del ritual del Tinku, siendo esta originaria del Estado Plurinacional de Bolivia, departamento de Potosí, especialmente de San Pedro de Macha, entre otras comunidades. Tomado en cuenta su origen con la Chakana o Cruz Andina que representa los principios andino comunitario (complementariedad, dualidad, reciprocidad y equilibrio) y las tres interpretaciones de su origen lingüístico del Quechua-Aymara (tinkuy).

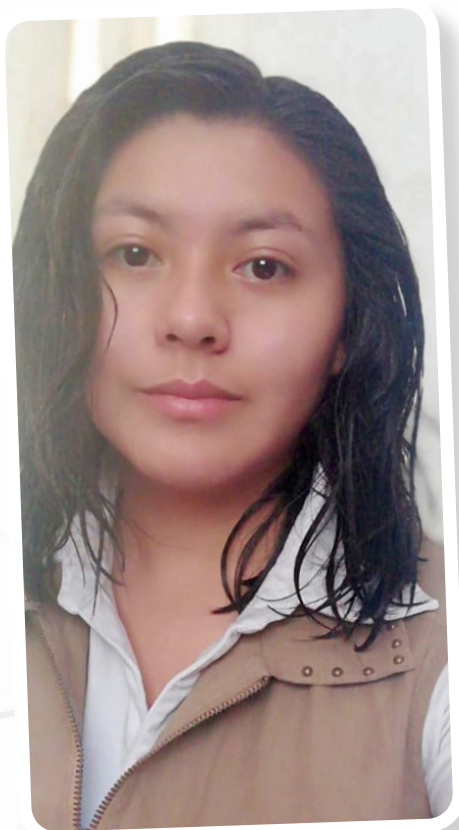
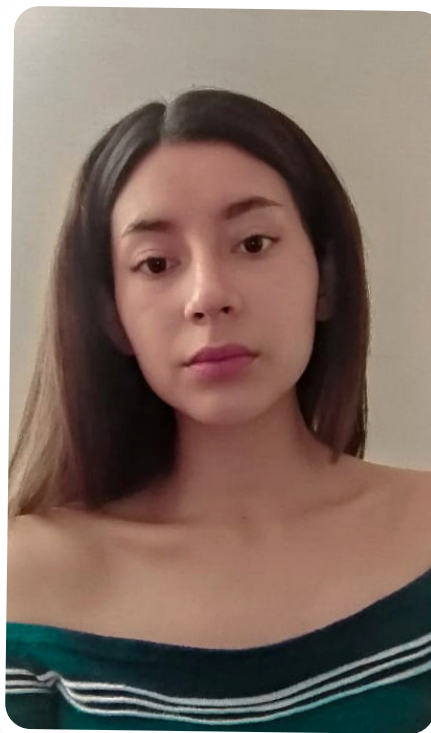

La redacción se da en función de la línea de investigación de la Carrera de Psicología número 6, ya que se considera el ritual como un modelo propio y local, de modo que el psicoanálisis sirve en carácter de patrón científico universal vigente, direccionando el trabajo hacia la comprensión y revalorización de modos y saberes ancestrales, de forma teórica, donde se profundiza en el porqué de su 'creer', de forma práctica en cuanto a porqué del 'hacer', y finalmente la lógica del funcionamiento del "malestar" inconsciente.

Todo esto en función del análisis del autor Sigmund Freud, desde su texto "El Malestar de la Cultura", publicado en 1931. Donde retoma aspectos de sus tópicos planteadas, y adquiere una imponente el superyó como concertante de la vida social normativa, de modo que las reflexiones que se sostienen del ritual Tinku conforman una revisión y análisis sujetos a comprender sus creencias planteando el "sentimiento oceánico" y la idea del imago paterno. La expresión de sus actos dentro de la cual podemos interpretar en la violencia las funciones 'protector y regulador' de la cultura a partir de los "lenitivos" que hacen al objeto relativamente soportable; y por último la significación

en la comunidad de Macha, dado que la lógica del malestar propuesto por S. Freud conduce a una "renuncia" de impulsos primitivos, constituyendo así una especie de "delirio colectivo", fijando el infantilismo psíquico totalmente en el sentido cultural que les permite actos que serían juzgados de diferente manera bajo otra moralidad. Siendo estos actos de violencia despojados del ser primitivo, el sujeto "renuncia" y vuelve su "hacer" con un propósito, la Pachamama.

Se espera que el enfoque de explicación dirija de forma psicoanalíticamente en sus aspectos netamente psicológicos, de todo aquello que acontece en el ritual Tinku dentro de la cultura boliviana - andina, siendo de parecer digno de extrañeza, considerando la singularidad en todas sus características y peculiaridades.

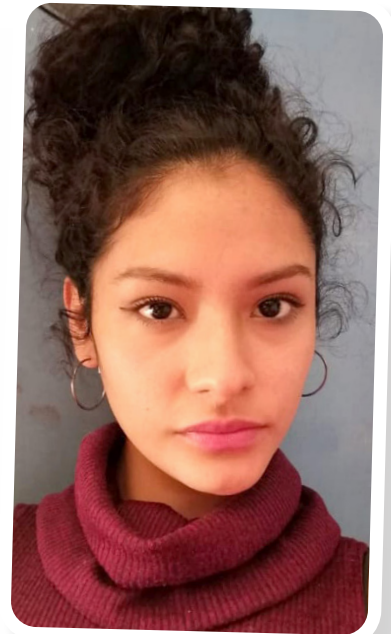

Ritual al Tío de la Mina

Resumen seleccionado por Dirección de Carrera

Autores: Maria Del Rosario Massud Torrico, Alison Ambar Fernandez Aramayo, Claudia Helen Lique Ramirez, Jessica Selena Soruco Cuenca, Deyna Paola Condori Leon, Victor Hugo Cortez Rodriguez y Jorge Emilio Rivero Claros

Docente: Jenny Mariel Choque Pereira

Asignatura: Etnopsicología

El presente trabajo de campo se realizó el día martes 21 de mayo del año 2019, aproximadamente entre las 09:00 a 11:30 horas de la mañana, en la mina de San José, ubicada en la zona noroeste de la ciudad de Oruro.

El grupo conformado por siete estudiantes se aproximó al lugar ya con los respectivos requisitos para dar inicio al recorrido y a las entrevistas con el personal de turno. Dicho recorrido fue guiado por el secretario general de las Cooperativas Mineras, él fue quien dirigió al grupo por una ruta que llevaba a varios puntos importantes de la mina, también el paraje donde normalmente realizaban un ritual diario.

A medida que se avanzaba en el trayecto, varios mineros que ingresaban o salían por el mismo lugar complementaban la explicación y descripción del punto visitado. El trabajo realizado está



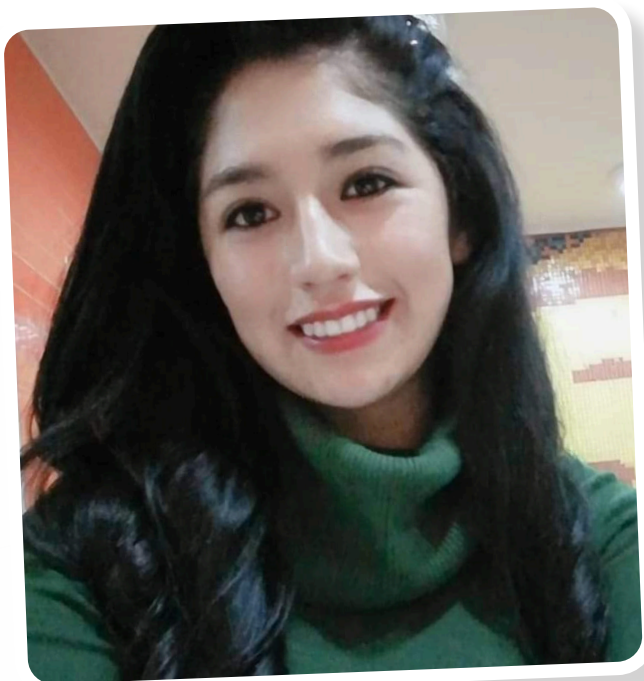

centrado específicamente en el ritual más importante que realizan los mineros en el mes de febrero y agosto, el ritual al Tío de la Mina, una deidad a la que ven como protectora del lugar, a la misma a la que le piden a diario como costumbre antes de ingresar a la mina por situaciones de protección y buena jornada y también al salir con un fin de agradecimiento.

Los elementos que utilizan en el ritual, son parte fundamental del mismo, en el recorrido se demostró y conoció la utilización de los mismos a través de una pequeña ch'alla en el paraje mencionado, los elementos presenciados fueron el alcohol, la hoja de coca, la serpiente, mixtura y el cigarro. Hacer aquello a diario y más aún cuando tenían un pedido hacia el Tío de la mina era esencial para dotar a los mineros de confianza y fortaleza psíquica y física para su jornada laboral.

El ritual del Tío de la Mina, junto con pequeños rituales y costumbres diarias, como nudo estructural del trabajo, fue justificado con la corriente cognitiva conductual, como primer punto la atención, la percepción, el pensamiento y la memoria no constituyen eventos discretos separables, aunque los requerimientos de investigación a veces hagan necesario tratarlos de manera independiente. En la teoría de Beck, los procesos cognitivos son los mecanismos de codificación, almacenamiento y recuperación de la información existentes en las estructuras cognitivas (esquemas). Por tanto, se incluyen entre los procesos cognitivos: la percepción, la atención, la memoria y la interpretación. Las estructuras cognitivas de organización de la información en la memoria son los esquemas, que representan el conjunto de experiencias previas y actúan como moldes que dirigen la atención, influyen en la interpretación de los acontecimientos y facilitan el recuerdo.

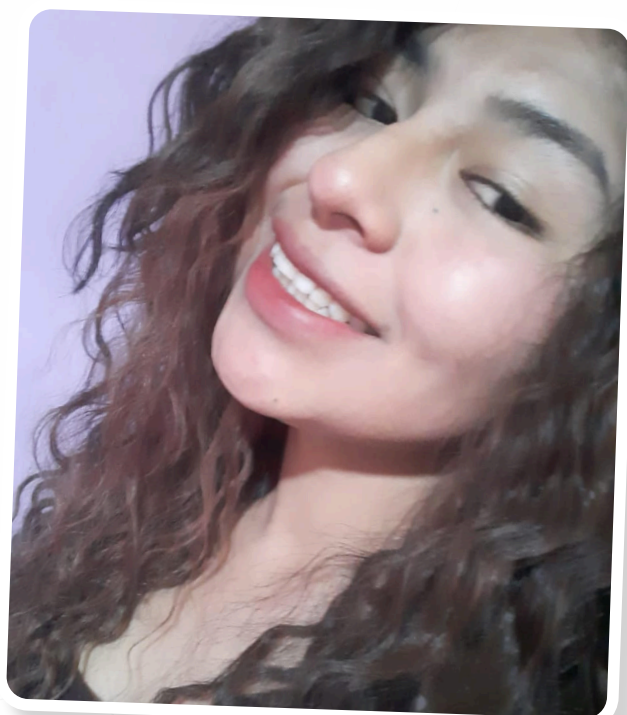

Como segundo punto, las creencias son los contenidos de los esquemas y son el resultado directo de la relación entre la realidad y éstos; Es todo aquello en lo que uno cree, son como mapas internos que nos permiten dar sentido al mundo, se construyen y generalizan a través de la experiencia. Entonces diríamos que los rituales realizados hacia esa deidad por parte de los

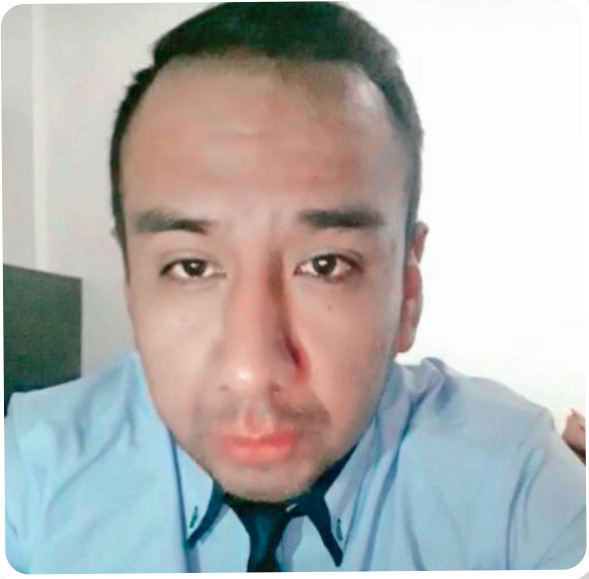

mineros, están implementados como estructuras cognitivas que son empleadas como visores de las situaciones que ellos viven a diario en la mina, la realización de dichos rituales con todo lo que éstos incluyen van directamente relacionados a una buena jornada.

Como tercer punto y complementario a la corriente cognitiva conductual vinculamos el aporte de Albert Bandura acerca del aprendizaje social, él destaca que hay una combinación de factores sociales y psicológicos que influyen en la conducta. Considera que los factores externos son tan importantes como los internos y que los acontecimientos ambientales, los factores

personales y las conductas interactúan con el proceso de aprendizaje. Haciendo hincapié en que el aprendizaje más rudimentario está basado en la experiencia directa y es el que más se debe a los efectos positivos y negativos que producen las acciones. A través de este proceso reforzamiento diferencial, llega finalmente un momento en que se seleccionan las formas de respuesta en base al éxito que han tenido y se descartan las respuestas ineficaces. Las consecuencias de las respuestas tienen varias funciones, en primer lugar, proporcionan información y en segundo lugar tiene una función motivadora.



Finalmente se rescata el impacto psicológico del Ritual del Tío de la Mina sobre los trabajadores del lugar, la influencia que imprime en ellos principalmente en la manera de interpretación o justificación de eventos normativos y no normativos de su área laboral.

The background of the page is a complex, abstract geometric pattern. It consists of numerous thin, light gray lines that intersect to form a network of irregular polygons and shapes. Scattered throughout this network are various sized circles, some solid gray and some hollow with a thin gray outline. The overall effect is that of a digital or scientific network, possibly representing data points or connections in a complex system.

LABORES DE LA SOCIEDAD CIENTÍFICA SEDE COCHABAMBA Y SUBSEDE ORURO

PROYECTOS DE INVESTIGACION DESARROLADOS EN LA SOCIEDAD CIENTÍFICA

Trastorno dismórfico corporal y sus implicaciones para la vida del paciente

Autor: Anderson da Costa Alves



El trastorno dismórfico corporal es un trastorno psiquiátrico de autoimagen en el que el individuo desarrolla síntomas de preocupación excesiva en relación con un defecto mínimo o imaginario en la apariencia física, una preocupación constante con el tamaño del cuerpo, intolerancia desenfrenada a la apariencia y todos los comportamientos que de ello derivan los daños funcionales que impregnan la vida de quienes se encuentran en esta situación. Esta insatisfacción excesiva perjudica la vida personal y profesional, causando comportamientos autodestructivos y de aislamiento social que ponen en riesgo la salud.

La presente revisión de la literatura buscó comprender las implicaciones que este trastorno trae a la vida del paciente, además de analizar los aspectos que pueden causarlo, como la influencia de los medios, los deportes y la vulnerabilidad personal en el desarrollo de dicho trastorno.

Se espera que este trabajo pueda contribuir a una mejor comprensión de la situación dentro de este universo entre los

profesionales de la salud, con el fin de aumentar las posibilidades de ayuda al paciente en este escenario para que más personas no se vean afectadas por el trastorno.

Determinación del efecto ansiolítico del extracto de *Satureja boliviana* y *Artemisia absinthium* en ratas mediante análisis etológico

Autores: Eduardo Ismael Atoza Mamani, Noel Jozset Antezana Núñez y Ariel Ricardo Matienzo Tito

La ansiedad es una emoción displacentera experimentada por una proporción de personas que parece incrementar con el desarrollo de la sociedad moderna. La investigación tiene por objetivo determinar el efecto ansiolítico del extracto de *Satureja boliviana* y *Artemisia absinthium* en ratas sujetas a pruebas no condicionadas. Para ello se trabajó con 6 ratas wistar divididas en dos grupos uno de control con 3 ratas y el otro de experimentación con las otras 3; las ratas fueron inducidas a ansiedad usando el Laberinto en Cruz Elevado, se evaluó el comportamiento animal frente a distintos obstáculos bajo la influencia de dosis del extracto acuoso de las especies *Satureja boliviana* y *Artemisia absinthium*, para las pruebas se realizó la dilución de la tintura con agua al 5% y 2,5% de concentración.



Los resultados observados evidenciaron que la tintura administrada a los sujetos de experimentación produjo un cambio en su conducta, denotando que los sujetos tuvieron una conducta más tranquila ante la inducción con esta solución farmacológica donde se encuentran principios activos de ambas plantas, según bibliografía los terpenoides y flavonoides como el carvacrol y el canferol son aquellas que constan de una actividad sobre el Sistema Nervioso Central actuando de manera antiansiolítica y en algunos casos como actividad antidepresiva. A pesar de los resultados se debe seguir estudiando esta propiedad.

Diabetes Mellitus y sus Complicaciones

Autor: Cássia Fernanda Trigoli Silva y Fabiana Stefany Franca Santos



La Diabetes Mellitus (DM) es una enfermedad crónica causada por defectos en la secreción y/o acción de la insulina, que causa graves daños a la salud del individuo de ambos sexos. Ha mostrado un aumento significativo en su incidencia y prevalencia en los últimos años en el contexto social boliviano y global, y ha sido tratada como una epidemia mundial, que puede causar complicaciones que deben prevenirse. Dichas complicaciones pueden alcanzar un alto nivel de complejidad en ausencia de información sobre patología, estilo de vida, inactividad física, educación dietética, tratamiento tardío, incumplimiento del tratamiento farmacológico y ejercicio físico. El presente estudio tiene como objetivo identificar las complicaciones causadas por la Diabetes Mellitus en la población general.

Dichas complicaciones pueden alcanzar un alto nivel de complejidad en ausencia de información sobre patología, estilo de vida, inactividad física, educación dietética, tratamiento tardío, incumplimiento del tratamiento farmacológico y ejercicio físico. El presente estudio tiene como objeto identificar las complicaciones causadas por la Diabetes Mellitus en la población general.



Trombofilias en el embarazo

Autores: Dejene Silva de Oliveira y Gleiciane da Silva Vieira

El trastorno de la coagulación de la sangre que ocurre en la trombofilia puede adquirirse durante toda la vida o ser hereditario, a través de la genética, está relacionado con enfermedades hematológicas u otras afecciones sistémicas. El embarazo constituye un estado de hipercoagulabilidad preparatorio para el parto, a través de la producción de sustancias pro coaguladoras por la placenta, disminuyendo la actividad fibrinolítica y aumentando la agregación plaquetaria. También hay una reducción en los niveles de proteína S y una resistencia progresiva a la actividad de la proteína C. Concomitantemente, la compresión de la vena cava inferior por el útero embarazada contribuye a la estasis venosa, favoreciendo así fenómenos trombóticos; por lo tanto, el embarazo aumenta todos los factores de riesgo de tromboembolismo, de tal manera que las mujeres embarazadas tienen cinco veces más probabilidades de sufrir un evento tromboembólico, en comparación con las no embarazadas.



El propósito de esta revisión bibliográfica es informar y actualizar el conocimiento sobre las trombofilias asociadas con el embarazo, lo que facilita su prevención en el sistema de salud pública.

La búsqueda bibliográfica se realizó en base a artículos que utilizan la plataforma PubMed - NCBI y Scielo como soporte, con clasificaciones de trombofilia asociadas con el embarazo, complicaciones relacionadas con fenómenos tromboembólicos e informes del mecanismo de trombofilia asociado con el embarazo conocido en la literatura.

Tétanos: la presentación clínica del *Clostridium tetani*

Autor: Ana Rafaella Gomes de Oliveira,
Diogo dos Santos Serpa y Lucas Vieira Azevedo



El presente trabajo aborda primeramente los principales conceptos para un mejor entendimiento a cerca de la enfermedad del tétanos, la fisiopatología del mismo, la manera en la cual la bacteria se desarrolla en los humanos y cuáles son los factores que pueden facilitar la transmisión, así como los tipos diferentes para diagnóstico y sus presentaciones clínicas, con el objetivo de identificar cuáles son las principales presentaciones y manifestaciones clínicas, mencionando cómo debe ser diagnosticado y cómo esta patología actúa en el organismo.

Es importante enfatizar que las medidas de prevención y control del tétanos deben ser sostenidas y continuadas, basadas en las particularidades de cada lugar y apoyándose en sistemas de vigilancia. En esta revisión bibliográfica se puede observar que muchos casos de tétanos son el resultado de lesiones en los miembros inferiores, lo que refuerza la necesidad de medidas de protección, como el uso de calzados adecuados. Se sabe que el *Clostridium tetani* no se puede eliminar del medio ambiente y, también se entiende que el tétanos es una enfermedad inmunoprevenible que se puede y debe controlarse, solo se necesita voluntad política y conciencia pública. La erradicación del tétanos puede



ocurrir, dependiendo de la mejora del nivel educativo y la mejor oferta de atención médica. Para su eliminación, sería necesario vacunar sistemáticamente a los adultos y brindar una adecuada atención post-lesión, donde se deben delinear estrategias de vacunación, incluyendo el enfoque en el lugar de trabajo, ya que la mayoría no busca de manera rutinaria los servicios de salud.

Actividad física como una forma de controlar la hipertensión arterial

Autores: Ellen Cristina da Cruz Palmerim y Virginia Simioni Ferrari

La práctica de ejercicio tiene varios efectos beneficiosos en el cuerpo y es útil para una mejor promoción de la salud de la población, siendo una forma de reducir y prevenir numerosas patologías, especialmente las enfermedades cardiovasculares.

La presente investigación se caracterizó como una investigación bibliográfica con el objetivo de evidenciar si la práctica de actividad física regular actúa como prevención y control de la hipertensión arterial.

Primeramente, se observa que la hipertensión arterial es un problema de Salud Pública en Bolivia, así lo demuestran los datos, entre los años 2014 y 2017 se evidenció que el Losartán es uno de los medicamentos más requeridos en licitaciones de medicamentos para

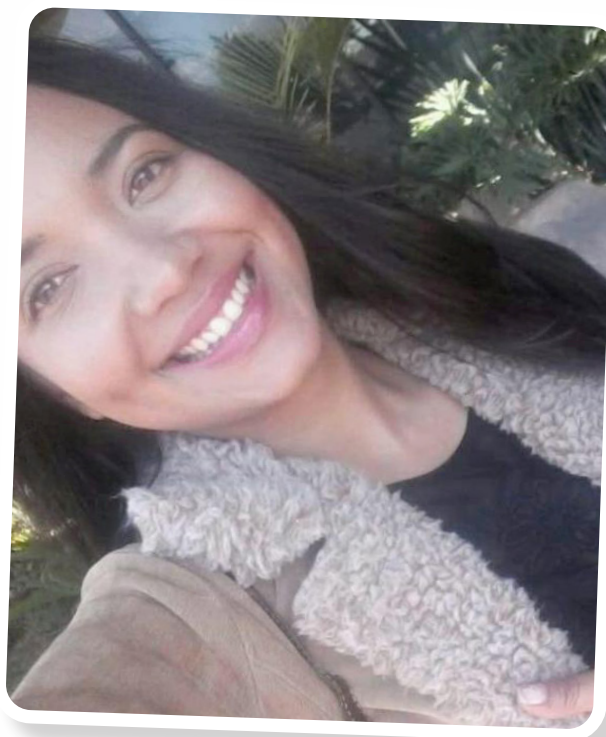

Instituciones Públicas bolivianas, el cuál actúa bloqueando la acción de determinadas sustancias naturales que contraen los vasos sanguíneos, lo que permite que la sangre circule mejor y que el corazón bombee con mayor eficiencia. Los resultados permiten concluir que, la práctica de la actividad física mejora la calidad de vida y es extremadamente importante para prevención y control de la hipertensión arterial.

Síndrome congénito por el virus Zika

Autor: Franciele Coletti, Jessyca Afonso Lavor y Petronilio Ramos de Oliveira da Costa



En virtud del creciente número de casos de Zika virus en toda la América Latina, el presente trabajo aborda los principales conceptos relacionados a la infección por el virus Zika en el embarazo y su relación con el Síndrome Congénito, las determinantes sociodemográficas, ambientales, los síntomas, la transmisión, el diagnóstico y la prevención de la enfermedad.

El Síndrome Congénito por el virus Zika, todavía sigue siendo estudiado, por la incógnita acerca de su mecanismo teratogénico, a pesar del tropismo existente en los Flavivirus no se puede precisar con exactitud como ocasionan los defectos neurales tales como abortos espontáneos, defectos en el desarrollo embrionario, la microcefalia (principal manifestación de los neonatos de madres infectadas durante el embarazo).

El trabajo tiene el intuito de proporcionar datos generales de fácil entendimiento sobre el impacto de la enfermedad en el embarazo y neonatos, además de alertar a los profesionales de la salud para la creación de equipos multidisciplinares para el acompañamiento de la madre e hijo de por vida mediante una revisión actualizada.



Reinfección por SARS-CoV2

Autores: Hembert Francisco Villarroel Flores, Michelle Janet Torrico Guillen y Raysa Mendoza Gonzales

Después de la recuperación de individuos que tuvieron COVID-19, se reportaron casos de pacientes que reingresaron a los hospitales con diagnósticos positivos para SARS-COV-2 en países como China, Francia, Estados Unidos, y Corea. Se comenzó a sospechar de una reinfección.

Este trabajo se concentró en explicar brevemente características del virus, aclarar el significado de una reinfección viral y buscar las evidencias disponibles en literatura acerca de reinfecciones por SARS-COV-2. Siendo así, no se encontraron datos suficientes para sugerir que la reinfección por SARS-COV-2 es una realidad actualmente, a pesar de esto, se recomienda mantener la vigilancia a las mutaciones del virus y se propone estrategias para futuras investigaciones.



Las capacidades del aceite de coco en bacterias E. Coli y S. Aureus

Autor: Leonardo Russo Lima da Silva, Livia Romana Lima Goncalves

Docente tutor: Georgette A. Dominguez Aguilera

Desde el inicio de la historia el ser humano busca mejorar su calidad de vida, sea ella por medio de tecnología o por la alimentación, buscando mejorar la salud y ampliar la expectativa de vida, con las enfermedades no puede ser distinto, muchos son los patógenos que perjudican al ser humano por todas las épocas, uno de ellos son las bacterias, conforme nuevas enfermedades causadas por bacterias irían surgiendo, nuevas formas de combatir se desarrollarán, el aceite de coco es una de ellas, un alimento usado desde la época de los cavernícolas, pero que solo ahora sus capacidades fueran descubiertas, desempeña varias acciones en el cuerpo humano, tratando variadas enfermedades y síndromes, pero en especial como tratamiento de infecciones bacterianas, tornando



fundamental la comprensión de sus capacidades como bactericida frente a cepas bacterianas virulentas, para tal es necesario estudiar los escritos actuales y pasados de profesionales, con el objetivo de construir una discusión de la evolución de los conocimientos del aceite de coco y sus acciones contra bacterias de las especies (E. coli y S. aureus), además de comprender las acciones moleculares que provocan en el cuerpo del ser humano.

Estas bacterias se consideran como bacterias endémicas en muchas regiones del globo que acometen todas las edades, además de entender de forma adicional las acciones del aceite de coco en enfermedades: Diabetes Mellitus, Alzheimer, enfermedades cardiovasculares y esclerosis múltiple, configurando al aceite de coco como un superalimento debatido en muchas esferas del conocimiento.

Prevalencia de Dengue en Bolivia y sus causas

Autores: Luan Russo Lima da Silva, Kênia Karollyne Pinheiro Feijó

Docente tutor: Georgette A. Dominguez Aguilera

El Dengue es una enfermedad transmitida por el mosquito *Aedes aegypti* que es el vector de más rápida diseminación en el mundo, es una de las enfermedades virales más comunes en Bolivia, la cual tiene mayor prevalencia en el verano. Es una enfermedad de gran importancia para la salud pública. Por lo tanto, el conocimiento de sus causas es fundamental, tanto para la medicina como para los gobernadores del país, por si tratarse también de un problema social y económico, de modo que así se pueda producir el control y la prevención adecuada del vector/enfermedad.

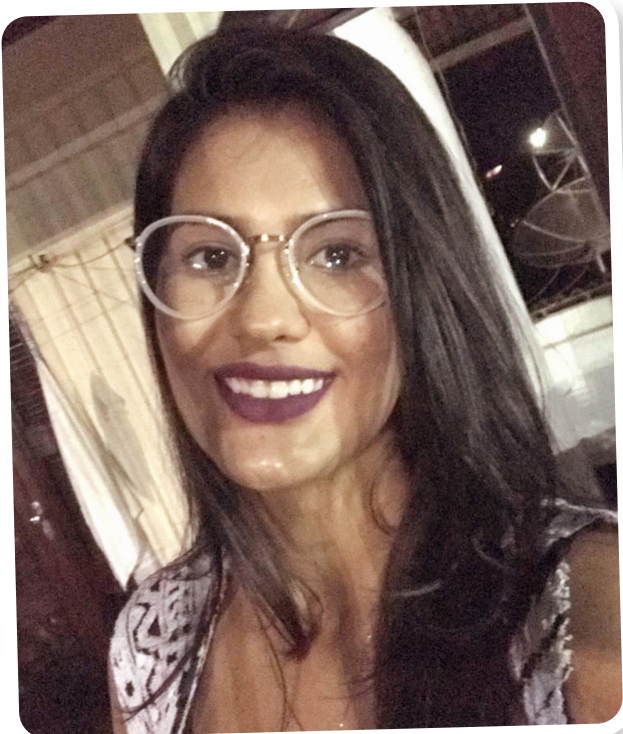
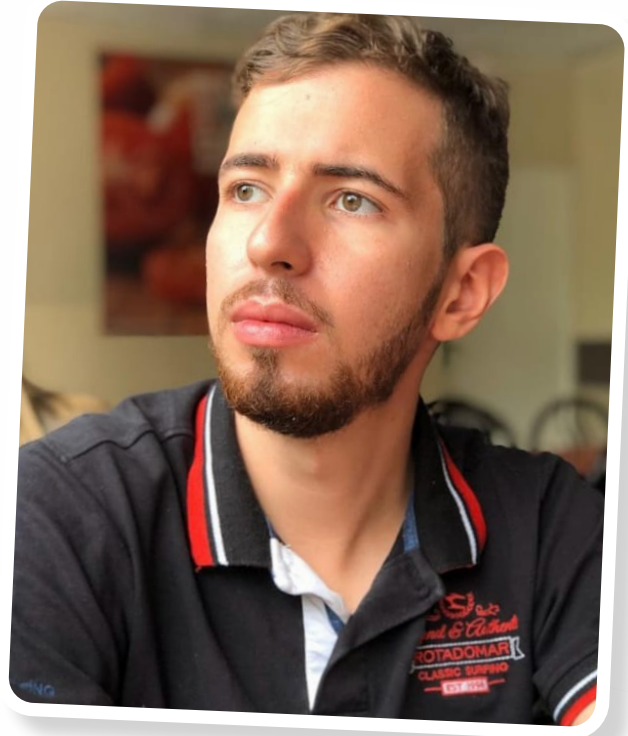

El objetivo es el de identificar las causas del dengue, caracterizar los factores de las causas, identificar la prevalencia del dengue en la Bolivia, conocer la relación y coincidencias entre los factores de las causas con la prevalencia del dengue. El diseño utilizado fue descriptivo, explicativo, se utilizó el método deductivo, crítico y comparativo, la técnica documental y de análisis de casos clínicos reales y el instrumento fue la lectura crítica. Las principales fuentes utilizadas son casos clínicos reales de pacientes bolivianos y las bibliotecas virtuales: Pubmed, Scielo, Google académico y tesis de grado. Como conclusión se observa que el personal de salud debe estar actualizado en relación a la prevención, promoción, tratamiento y rehabilitación de los pacientes con Dengue. Además atender el control de los vectores para así disminuir la prevalencia de esta patología en la Bolivia.

El uso de antibióticos y la resistencia bacteriana

Autor: Mariana Almeida Alvim,
Flavio José da Rocha

Docente tutor: Marlene P. Zurita Jimenez



Uno de los efectos colaterales del mal uso o abuso de los antibióticos es que las bacterias se vuelvan resistentes a sus efectos. La resistencia a los antibióticos surge cuando una bacteria cambia para defenderse frente al antibiótico, haciendo que éste pierda eficacia parcial o totalmente. Cuando esto ocurre, esta bacteria que es capaz de sobrevivir al tratamiento con un antibiótico específico, puede multiplicarse e infectar a otras personas transmitiendo sus propiedades. Las enfermedades causadas por bacterias que se han vuelto resistentes son muy difíciles de tratar y pueden llegar a ser muy graves.

La resistencia a los antibióticos está poniendo en riesgo los logros de la medicina moderna. Si no disponemos de antibióticos eficaces para prevenir y tratar las infecciones, los trasplantes de órganos, la quimioterapia y las intervenciones quirúrgicas se volverán más peligrosas. Hacer un uso correcto de los antibióticos más comunes es importante para cuidar tanto de la propia salud como de la pública

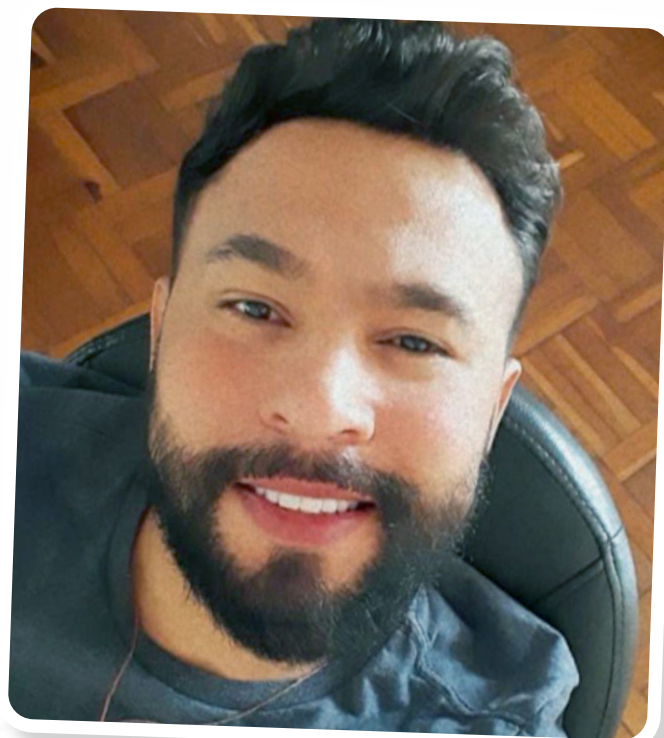

Proyecto de ley municipal de ayuda al sector del comercio informal tras los efectos negativos de la pandemia en su economía

Autores: Brayan Mario Sossa Limachi

La COVID-19 es una enfermedad infecciosa que es causada por el nuevo coronavirus, detectada por primera vez en diciembre del año 2019 en la República Popular China. Desde entonces se ha ido propagando al resto del mundo con efectos muy negativos, no solo en el bienestar de las personas sino también en la economía de éstas. En marzo de 2020 se confirman los primeros casos de COVID-19 en Bolivia, razón por la cual el gobierno dicta un Estado de Emergencia Sanitaria por COVID-19, implementando varias medidas restrictivas y de bioseguridad. El bloqueo de las actividades económicas más el aislamiento social estricto dieron como resultado una fuerte crisis en la población, ya que según un estudio del FMI (Fondo Monetario Internacional) Bolivia tiene la economía informal más grande del mundo, con un 62,3 % del PIB, en este contexto todo este porcentaje de la población económicamente activa no percibe una renta, seguro, aguinaldo, vacaciones, etc.



El objetivo de estudio es realizar un proyecto de ley municipal con la que podamos ayudar de forma directa a la población que ejerce el comercio informal en el Municipio de Cochabamba.

Los métodos de investigación utilizados son: inductivo, analítico, crítico y comparativo, la técnica será documental y el instrumento de la presente investigación será la lectura con pensamiento crítico y el análisis de documentos legales, económicos y de salud. Lo anterior favoreció para la formulación de la conclusión, la cual pretende ayudar a todas las familias del sector informal que fueron afectadas económicamente por la cuarentena.

El reflejo psicológico en la población durante la pandemia

Autor: Elizeu Bellas Coutinho de Souza y Naiely Helena Bezerra Silva



La pandemia del nuevo coronavirus (COVID-19) es la mayor emergencia de salud pública que la comunidad internacional enfrenta en décadas. Además de las preocupaciones en cuanto a la salud física, trae también preocupaciones en cuanto al sufrimiento psicológico que puede ser vivido por la población general y por los profesionales de la salud involucrados. Las medidas de contención reflejan impactos psicológicos, como ansiedad, crisis de pánico hasta depresión, así como la preocupación en relación a los preparativos de vigilancia epidemiológica, vacunas y medicamentos, aún inciertos.

Es de suma importancia el establecimiento de medidas preventivas enfocadas en la salud mental de las personas durante epidemias, desarrolladas por personales de salud mental, sugiriendo que principalmente deban ser identificados los grupos de riesgo y que sean adaptadas a las distintas fases de la pandemia. Este estudio tuvo como objetivo explorar los efectos psicológicos y psicosociales de la pandemia de COVID-19. Los resultados confirman un aumento significativo de la alteración psicológica (ansiedad, depresión y estrés) entre todos los grupos, con mayor grado en las personas mayores y profesionales de salud. Ante todo esto, sugerimos la importancia del establecimiento de medidas preventivas enfocadas en la salud mental de las personas durante epidemias.



Accidente cerebrovascular asociado a migraña

Autores: Rebeca Andrea Alarcón Céspedes,
Marco Antonio Michels de Aguiar y
José Nathan Brasil Medeiros

La Migraña forma parte del grupo etiológico de causa inhabitual del Accidente Cerebrovascular, debido a que no se tiene un mecanismo determinado por el cual se desarrolle este último, por otro lado se tiene una hipótesis del mecanismo, donde refiere que el aura de la Migraña genera una depresión sincronizada a nivel de la corteza cerebral, la oligohemia, que dura de 1 a 2 horas, llega al umbral isquémico (el nivel de umbral isquémico está determinado por la genética), produciendo así un Ictus isquémico. Gracias a estudios epidemiológicos, casos clínicos, e hipótesis planteadas, hoy en día, es posible identificar cuáles son los factores de riesgo que contribuyen al desarrollo de un Accidente Cerebrovascular.

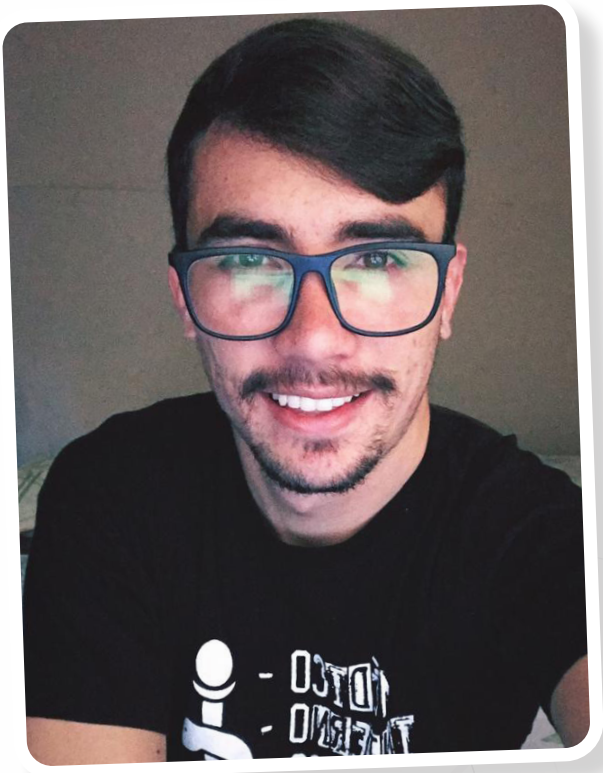

Entre los factores predisponentes identificados se encuentran la edad, >45 años; el sexo, mayor prevalencia en mujeres; genética, debido a alteraciones en el locus; patologías de base como malformaciones arteriovenosas e HTA; embarazo, por los cambios fisiológicos que contribuyen a un empeoramiento de la Migraña; anticonceptivos orales combinados, por el contenido de estrógeno, y tabaco. Estos factores predisponentes cuando se agrupan en un individuo, lo condicionan a estar ante una alta probabilidad de desarrollar un Accidente Cerebrovascular. Sin embargo, se tienen registros de individuos con el antecedente de Migraña que han desarrollado un Accidente Cerebral que no necesariamente tenían factores de riesgo como malformaciones arteriovenosas, consumo de tabaco, entre otros. Finalmente, es importante recalcar que el Accidente Cerebrovascular se ha desarrollado mayormente en individuos que padecen Migraña con aura (MCA), por lo que se considera que el aura migrañosa es el eje central de tal relación expuesta.

Tétanos: la respuesta del sistema inmunológico contra el *Clostridium tetani*

Autor: Kelvin Lacerda, Paloma Lima da Silva y Wolmer Silvestre Teixeira



El tétanos es una enfermedad infecciosa aguda, no contagiosa, generada por exotoxinas del *Clostridium tetani*, un bacilo gram-positivo anaerobio. Este bacilo está en la forma de esporas es por eso que tiene la capacidad de vivir varios años en el medio ambiente, te está presente es la piel, heces, tierra, polvo de las calles y el tracto gastrointestinal de los animales. El *Clostridium tetani* es una bacteria intracelular, eliminada por mecanismos del sistema inmunológico mediado por células. La inmunidad es generada por la vacuna y los hijos de las madres inmunes presentan una inmunidad pasiva y transitoria de hasta cuatro meses. A pesar de la inmunoprevención el tétanos todavía sigue presentándose en países en vía de desarrollo debido la cobertura vacunal incompleta y al tratamiento inadecuado de las lesiones traumáticas.

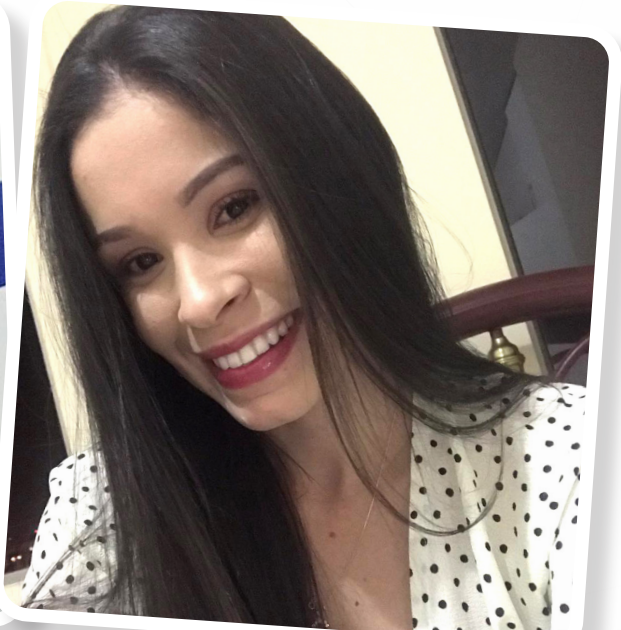

TALLERES DESARROLADOS EN LA SOCIEDAD CIENTÍFICA

Esta gestión se dictaron cuarenta y ocho sesiones del taller titulado “Talleres sobre uso de Word para base de datos científicos y citas” en estos participaron activamente tanto estudiantes como docentes. De la misma manera, los becarios de investigación fueron capacitados en la búsqueda, selección y registro de Recursos Educativos Abiertos, para luego convertirse en capacitadores de la comunidad universitaria, como consecuencia se dictaron treinta y nueve capacitaciones del “Taller: Uso del Directorio de Recursos Educativos Abiertos – REA”, con la participación de los docentes y estudiantes de la Sede Cochabamba y Subsede Oruro. Posteriormente se ofreció el “Taller: Uso de Biblioteca Virtual a texto completo eLibro” de igual forma con treinta y nueve sesiones con la participación de ambas sedes.

La Sociedad Científica también realizó los Ateneos correspondientes de forma virtual, en ellos se presentaron los avances de las investigaciones de los miembros de la Sociedad Científica y se efectuó un conversatorio, a cargo de docentes, sobre la utilidad de los REAs al interior de las aulas, además se tuvo la participación de investigadores externos.

El ciclo de curso de apoyo para la investigación incluyó el Curso “Recursos informáticos y Web para la investigación” con el facilitador Mgr. Pablo Bustamante y “Herramientas Google para la Investigación” a cargo de formadores Google de la Sub Sede Oruro: Paola Teresa Calani Noya y José Antonio Gutiérrez Chinchilla.

FOTOGRAFÍAS DE LAS ACTIVIDADES DE INVESTIGACIÓN REALIZADAS POR LA SOCIEDAD CIENTÍFICA



Presentación de un proyecto de investigación durante el 1er Ateneo de la Sociedad Científica



Presentación de un proyecto de investigación durante el 1er Ateneo de la Sociedad Científica

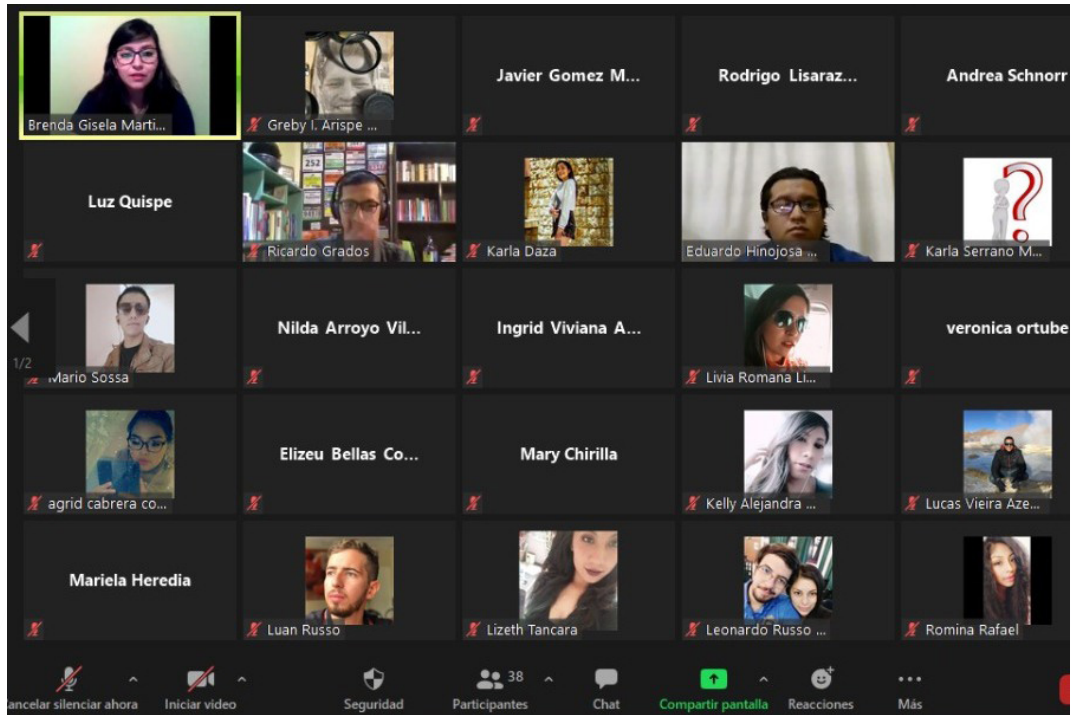

Participación de los miembros de la Sociedad Científica en el 2do Ateneo

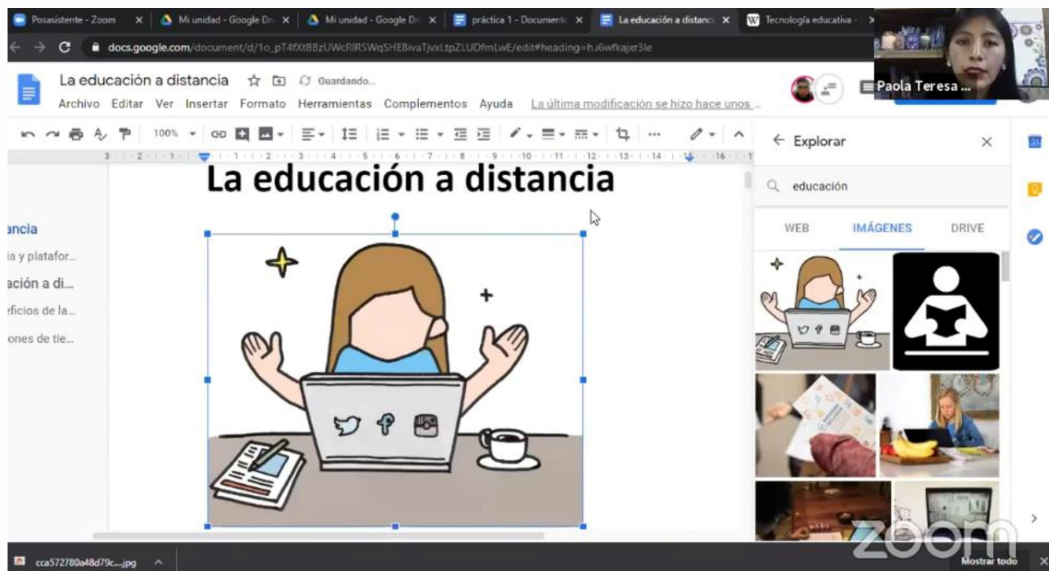

Taller Herramientas Google para la Investigación

**“Aprender es
como remar
contra corriente:
en cuanto se deja,
se retrocede”**

Edward Benjamin Britten



Para participar en las actividades de investigación, de publicación o en la Sociedad Científica, puedes tomar contacto con:

Sede Cochabamba

Rodrigo Lisarazú Borda
Director Nacional de Investigación
rlisarazu@upal.edu
4486100 Int. 224

Sede Oruro

Juan Eduardo Hinojosa Orlandini
Director de Investigación
jhinojosa@upal.edu
5230330 – 5230331 Int. 527



UPAL

Dirección Nacional
de Investigación



UPAL

Dirección de Investigación
Subsede Oruro



**Orbis
Tertius UPAL**

Revista académica y científica de la
Universidad Privada Abierta Latinoamericana

